

ทะเบียนมะเร็งระดับโรงพยาบาล พ.ศ. 2555
HOSPITAL-BASED
CANCER REGISTRY
ANNUAL REPORT 2012



สถาบันมะเร็งแห่งชาติ
กรมการแพทย์ กระทรวงสาธารณสุข
NATIONAL CANCER INSTITUTE
DEPARTMENT OF MEDICAL SERVICES
MINISTRY OF PUBLIC HEALTH
THAILAND

ISBN 978-616-11-2080-1

ทะเบียนมะเร็งระดับโรงพยาบาล พ.ศ. 2555 HOSPITAL-BASED CANCER REGISTRY ANNUAL REPORT 2012



หน่วยงานเจ้าของเรื่อง
กลุ่มงานเทคโนโลยีสารสนเทศ
สถาบันมะเร็งแห่งชาติ
โทรศัพท์ 0 2 354 7028-35 ต่อ 2703
โทรสาร 0 2 354 7037

Division-in-Charge
Information Technology Division
National Cancer Institute, THAILAND
Tel. +66 2354 7028-35 ext. 2703
Fax : +66 2354 7037

หน่วยงานที่เผยแพร่

กลุ่มงานเทคโนโลยีสารสนเทศ
สถาบันมะเร็งแห่งชาติ
268/1 ถนนพระราม 6 เขตราชเทวี กรุงเทพฯ 10400
โทรศัพท์. 0 2 354 7028-35 ต่อ 2703
โทรสาร. 0 2 354 7037

Distributed by

Information Technology Division
National Cancer Institute,
268/1 Rama VI Road, Ratchathewi District,
Bangkok 10400, Thailand.
Tel. +66 2354 7028-35 ext. 2703
Fax: +66 2354 7037
<http://www.nci.go.th>

ปีที่จัดพิมพ์

2557

Published

2014

ISBN

978-616-11-2080-1

จัดพิมพ์โดย

บริษัท โรงพิมพ์ตะวันออก จำกัด (มหาชน) บมจ.157
51/29, 51/61 ซอยวิภาวดีรังสิต 66 เขตหลักสี่
กรุงเทพ 10210
โทรศัพท์. 0 2 551 0533-44
โทรสาร. 0 2 551 0532

Printed by

Eastern Printing Public Company Limited PCL.157
51/29, 51/61 Wiphawadee Rangsit 66, Laksi District,
Bangkok 10210
Tel. +66 2551 0533-44
Fax: +66 2551 0532

คำนำ

สถาบันมะเร็งแห่งชาติ จัดทำทะเบียนมะเร็งระดับโรงพยาบาลมาตั้งแต่ พ.ศ. 2528 จนถึงปัจจุบัน การจัดเก็บข้อมูลผู้ป่วยมะเร็งมีการตรวจสอบคุณภาพด้วยแพทย์ผู้เชี่ยวชาญ ผู้ป่วยมะเร็งรายใหม่ทุกคนต้องมีหลักฐานสนับสนุนการวินิจฉัยว่าเป็นโรคมะเร็งปรากฏอยู่ในที่ใดที่หนึ่งของเวชระเบียน โดยไม่นับรวมผู้ป่วยที่มีผลการตรวจทางพยาธิวิทยาระบุว่าเป็น In situ ข้อมูลผู้ป่วยมะเร็งรายใหม่ที่ได้รับการขึ้นทะเบียนระหว่างวันที่ 1 มกราคม ถึง 31 ธันวาคมของทุกปี จะนำมาเก็บรวบรวมเพื่อจัดทำรายงานประจำปีอย่างถูกต้องตามระเบียบวิธีการทางสถิติ รายงานสถิติเล่มนี้จึงมีความถูกต้อง ครบถ้วน สมบูรณ์ เชื่อถือได้

จากรายงานสถิติโรคมะเร็งที่ผ่านมา จะเห็นว่าจำนวนผู้ป่วยมะเร็งรายใหม่เพิ่มขึ้นทุกปี แสดงถึงแนวโน้มจำนวนผู้ป่วยมะเร็งที่มารับบริการจะมีจำนวนเพิ่มขึ้นในอนาคต บ่งบอกถึงภาระงานที่ต้องเพิ่มขึ้น ข้อมูลมะเร็งยังสามารถนำมาใช้ประโยชน์ในด้านบริหาร บริการและวิชาการ คณะทำงานหวังเป็นอย่างยิ่งว่า รายงานสถิติเล่มนี้จะเป็นประโยชน์แก่ผู้สนใจทั่วไป

คณะทำงานหน่วยทะเบียนมะเร็งระดับโรงพยาบาล

กลุ่มงานเทคโนโลยีสารสนเทศ

สถาบันมะเร็งแห่งชาติ

รายชื่อผู้จัดทำ

ที่ปรึกษา	1. นายวีรุฒติ	อิมสำราญ	ผู้อำนวยการสถาบันมะเร็งแห่งชาติ
	2. นางนิมิต	มาร์ติน	แพทย์ที่ปรึกษาสถาบันมะเร็งแห่งชาติ
บรรณาธิการ	1. นายอาคม	ชัยวีระวัฒน์	รองผู้อำนวยการกลุ่มภารกิจวิชาการ
	2. นายปิยวัฒน์	เลาวหุตานนท์	ผู้ช่วยผู้อำนวยการ
	3. นางสาวปาริชาติ	สุวรรณเกษร	ด้านการพัฒนาระบบบริการและระบบส่งต่อ นักวิชาการสถิติปฏิบัติการ
คณะทำงาน	1. นายภัทรวิรินทร์	อัครตะสสาระ	นายแพทย์ชำนาญการพิเศษ ด้านเวชกรรมสาขารังสีวิทยา
	2. นางรังสียา	บัวส้ม	หัวหน้างานทะเบียนมะเร็ง
	3. นางจิตาภา	คู่เคียง	เจ้าพนักงานเวชสถิติชำนาญงาน
	4. นางพิมพ์กฤษณ์	ปานแจ่ม	เจ้าพนักงานสถิติชำนาญงาน
	5. นางปิยมณฑ์	เชาว์จตุพัฒน์	เจ้าพนักงานเวชสถิติชำนาญงาน
	6. นางสาวจิตติมา	รักษาราช	เจ้าพนักงานเวชสถิติชำนาญงาน
	7. นางสาวเนตรนภา	อนันท์สิงห์	นักจัดการงานทั่วไป
	8. นายณัฐวุฒิ	วงศ์โรจน์	นักจัดการงานทั่วไป
	9. นางสาวประนอม	อ่อนแก้ว	นักจัดการงานทั่วไป
	10. นางสาวอรุณี	จรจันทรัด	นักจัดการงานทั่วไป
	11. นายนิสิต	สิงห์ไผ่จิต	นักวิชาการคอมพิวเตอร์
	12. นางสาวผานิต	รักตพงศ์ไพศาล	เจ้าหน้าที่โครงการทะเบียนมะเร็ง

คำปรารภ

รายงานทะเบียนมะเร็งระดับโรงพยาบาล (Hospital-based Cancer Registry) ฉบับนี้เป็นฉบับที่ 28 ของสถาบันมะเร็งแห่งชาติ ซึ่งแสดงข้อมูลผู้ป่วยมะเร็งรายใหม่ที่มาใช้บริการตรวจวินิจฉัยและรักษาที่สถาบันมะเร็งแห่งชาติ ในระหว่างวันที่ 1 มกราคม 2555 ถึง 31 ธันวาคม 2555 จากรายงานสถิติของปีที่ผ่านมา จะเห็นการเปลี่ยนแปลงในการตรวจวินิจฉัยและการรักษาของสถาบันมะเร็งแห่งชาติที่มีต่อผู้ป่วยโรคมะเร็ง ซึ่งเปรียบเสมือนกระจกที่สะท้อนให้เราคิดแผนการและวิธีการต่อสู้กับโรคมะเร็ง นอกจากนี้ข้อมูลเหล่านี้ยังได้นำไปใช้ในการวางแผนการบริหารโรงพยาบาล และเป็นข้อมูลพื้นฐานในการทำวิจัยด้านโรคมะเร็งมาโดยตลอด อีกทั้งยังสามารถเผยแพร่ให้กับผู้สนใจทั่วไปนำไปใช้ประโยชน์อีกต่อไปด้วย

สุดท้ายนี้ ต้องขอขอบคุณผู้มีส่วนเกี่ยวข้องทุกท่านที่ได้ร่วมจัดทำรายงานทะเบียนมะเร็งฉบับนี้



(วีรฤทธิ อิมสารานู)

ผู้อำนวยการสถาบันมะเร็งแห่งชาติ

สารบัญ

	หน้า
คำนำ	iii
คำปรารภ	v
สารบัญแผนภูมิ	vii
สารบัญตาราง	ix
การแบ่งเขตภาค	xiii
แผนที่ประเทศไทย	xv
กายวิภาคร่างกายมนุษย์	xvii
ขั้นตอนการจัดทำทะเบียนมะเร็งระดับโรงพยาบาล สถาบันมะเร็งแห่งชาติ	xx
มะเร็ง 10 อันดับแรก	34
ภาคผนวก	60

สารบัญแผนภูมิ

	หน้า
แผนภูมิ 1 แนวโน้มจำนวนผู้ป่วยรายใหม่ที่มาใช้บริการ พ.ศ. 2542 – 2555	1
แผนภูมิ 2 แนวโน้มจำนวนผู้ป่วยมะเร็งรายใหม่ที่มาใช้บริการ จำแนกตามเพศ พ.ศ. 2542 – 2555	2
แผนภูมิ 3 จำนวนผู้ป่วยมะเร็งรายใหม่ จำแนกตามช่วงอายุ พ.ศ. 2555	4
แผนภูมิ 4 จำนวนผู้ป่วยรายใหม่ 5 อันดับแรก จำแนกตามช่วงอายุในเพศชาย พ.ศ. 2555	7
แผนภูมิ 5 จำนวนผู้ป่วยรายใหม่ 5 อันดับแรก จำแนกตามช่วงอายุในเพศหญิง พ.ศ. 2555	7

List of Figures

	Page
Figure 1 Trend of number of all new patients: 1999 - 2012 _____	1
Figure 2 Trend of number of all new cancer patients by sex: 1999 - 2012 _____	2
Figure 3 Number of new cancer patient by age group: 2012 _____	4
Figure 4 The leading site of cancer by sex in male: 2012 _____	7
Figure 5 The leading site of cancer by sex in female: 2012 _____	7

สารบัญตาราง

	หน้า
ตาราง 1	จำนวนผู้ป่วยรายใหม่ พ.ศ. 2555 1
ตาราง 2	จำนวนผู้ป่วยรายใหม่ที่มาใช้บริการ พ.ศ.2546 - 2555 1
ตาราง 3	จำนวนผู้ป่วยมะเร็งรายใหม่ 15 อันดับแรก จำแนกตามเพศ พ.ศ. 2555 2
ตาราง 4	จำนวนผู้ป่วยมะเร็งรายใหม่ 15 อันดับแรกในเพศชาย พ.ศ. 2555 3
ตาราง 5	จำนวนผู้ป่วยมะเร็งรายใหม่ 15 อันดับแรกในเพศหญิง พ.ศ. 2555 3
ตาราง 6	จำนวนผู้ป่วยมะเร็งรายใหม่ จำแนกตามกลุ่มอายุและเพศ พ.ศ. 2555 4
ตาราง 7	จำนวนผู้ป่วยมะเร็งรายใหม่ จำแนกตามกลุ่มอายุและตำแหน่งในเพศชาย พ.ศ. 2555 5
ตาราง 8	จำนวนผู้ป่วยมะเร็งรายใหม่ จำแนกตามกลุ่มอายุและตำแหน่งในเพศหญิง พ.ศ. 2555 6
ตาราง 9	จำนวนผู้ป่วยมะเร็งรายใหม่ 15 อันดับแรก จำแนกตามภาคและเพศ พ.ศ. 2555 8
ตาราง 10	จำนวนผู้ป่วยมะเร็งรายใหม่ จำแนกตามภาคและเพศ พ.ศ. 2555 10
ตาราง 11	จำนวนผู้ป่วยมะเร็งรายใหม่ จำแนกตามวิธีวินิจฉัยและเพศ พ.ศ. 2555 12
ตาราง 12	จำนวนผู้ป่วยมะเร็งรายใหม่ จำแนกตามรหัสสัญญาณวิทยาและเพศ พ.ศ. 2555 13
ตาราง 13	จำนวนผู้ป่วยมะเร็งรายใหม่ จำแนกตามวิธีการรักษาและเพศ พ.ศ. 2555 27
ตาราง 14	จำนวนผู้ป่วยมะเร็งรายใหม่ จำแนกตามเกรดและเพศ พ.ศ. 2555 28
ตาราง 15	จำนวนผู้ป่วยมะเร็งรายใหม่ จำแนกตามขอบเขตและเพศ พ.ศ. 2555 28
ตาราง 16	จำนวนผู้ป่วยมะเร็งรายใหม่ จำแนกตามการแพร่กระจายและเพศ พ.ศ. 2555 28
ตาราง 17	จำนวนผู้ป่วยมะเร็งรายใหม่ จำแนกตามระยะของโรคและเพศ พ.ศ. 2555 29
ตาราง 18	จำนวนผู้ป่วยมะเร็งรายใหม่ จำแนกตามระยะของโรคและช่วงอายุ 0-39 ปี พ.ศ. 2555 33
ตาราง 19	จำนวนผู้ป่วยมะเร็งรายใหม่ จำแนกตามระยะของโรคและกลุ่มอายุ ตั้งแต่ 40 ปีขึ้นไป พ.ศ. 2555 33
ตาราง 20	จำนวนผู้ป่วยมะเร็งเต้านมรายใหม่ จำแนกตามภาคและเพศ พ.ศ. 2555 35
ตาราง 21	จำนวนผู้ป่วยมะเร็งเต้านมรายใหม่ จำแนกตามเกรดและเพศ พ.ศ. 2555 37
ตาราง 22	จำนวนผู้ป่วยมะเร็งเต้านมรายใหม่ จำแนกตามวิธีการรักษาและเพศ พ.ศ. 2555 37
ตาราง 23	จำนวนผู้ป่วยมะเร็งลำไส้ใหญ่และทวารหนักรายใหม่ จำแนกตามภาคและเพศ พ.ศ. 2555 38
ตาราง 24	จำนวนผู้ป่วยมะเร็งลำไส้ใหญ่และทวารหนักรายใหม่ จำแนกตามเกรดและเพศ พ.ศ. 2555 39
ตาราง 25	จำนวนผู้ป่วยมะเร็งลำไส้ใหญ่และทวารหนักรายใหม่ จำแนกตามวิธีการรักษาและเพศ พ.ศ. 2555 40
ตาราง 26	จำนวนผู้ป่วยมะเร็งรายใหม่ 10 อันดับแรก จำแนกตามการกระจาย พ.ศ. 2555 40

สารบัญตาราง (ต่อ)

	หน้า
ตาราง 27 จำนวนผู้ป่วยมะเร็งรังไข่ปอดรายใหม่ จำแนกตามภาคและเพศ พ.ศ. 2555	41
ตาราง 28 จำนวนผู้ป่วยมะเร็งรังไข่ปอดรายใหม่ จำแนกตามเกรดและเพศ พ.ศ. 2555	43
ตาราง 29 จำนวนผู้ป่วยมะเร็งรังไข่ปอดรายใหม่ จำแนกตามวิธีการรักษาและเพศ พ.ศ. 2555	43
ตาราง 30 จำนวนผู้ป่วยมะเร็งรังไข่ปากมดลูกรายใหม่ จำแนกตามภาคและเพศ พ.ศ. 2555	44
ตาราง 31 จำนวนผู้ป่วยมะเร็งรังไข่ปากมดลูกรายใหม่ จำแนกตามเกรดและเพศ พ.ศ. 2555	46
ตาราง 32 จำนวนผู้ป่วยมะเร็งรังไข่ปากมดลูกรายใหม่ จำแนกตามวิธีการรักษาและเพศ พ.ศ. 2555	46
ตาราง 33 จำนวนผู้ป่วยมะเร็งรังไข่ตับและท่อน้ำดีรายใหม่ จำแนกตามภาคและเพศ พ.ศ. 2555	47
ตาราง 34 จำนวนผู้ป่วยมะเร็งรังไข่ตับและท่อน้ำดีรายใหม่ จำแนกตามเกรดและเพศ พ.ศ. 2555	49
ตาราง 35 จำนวนผู้ป่วยมะเร็งรังไข่ตับและท่อน้ำดีรายใหม่ จำแนกตามวิธีการรักษาและเพศ พ.ศ. 2555	49
ตาราง 36 จำนวนผู้ป่วยมะเร็งรังไข่ริมฝีปากและช่องปากรายใหม่ จำแนกตามภาคและเพศ พ.ศ. 2555	50
ตาราง 37 จำนวนผู้ป่วยมะเร็งรังไข่ริมฝีปากและช่องปากรายใหม่ จำแนกตามวิธีการรักษาและเพศ พ.ศ. 2555	51
ตาราง 38 จำนวนผู้ป่วยมะเร็งรังไข่ต่อมน้ำเหลืองชนิดไม่ใช่ออดจิกิณรายใหม่ จำแนกตามภาคและเพศ พ.ศ. 2555	52
ตาราง 39 จำนวนผู้ป่วยมะเร็งรังไข่ต่อมน้ำเหลืองชนิดไม่ใช่ออดจิกิณรายใหม่ จำแนกตามเกรดและเพศ พ.ศ. 2555	53
ตาราง 40 จำนวนผู้ป่วยมะเร็งรังไข่ต่อมน้ำเหลืองชนิดไม่ใช่ออดจิกิณรายใหม่ จำแนกตามวิธีการรักษาและเพศ พ.ศ. 2555	53
ตาราง 41 จำนวนผู้ป่วยมะเร็งรังไข่หลอดอาหารรายใหม่ จำแนกตามภาคและเพศ พ.ศ. 2555	54
ตาราง 42 จำนวนผู้ป่วยมะเร็งรังไข่หลอดอาหารรายใหม่ จำแนกตามเกรดและเพศ พ.ศ. 2555	55
ตาราง 43 จำนวนผู้ป่วยมะเร็งรังไข่หลอดอาหารรายใหม่ จำแนกตามวิธีการรักษาและเพศ พ.ศ. 2555	55
ตาราง 44 จำนวนผู้ป่วยมะเร็งรังไข่หลังโพรงจมูกรายใหม่ จำแนกตามภาคและเพศ พ.ศ. 2555	56
ตาราง 45 จำนวนผู้ป่วยมะเร็งรังไข่หลังโพรงจมูกรายใหม่ จำแนกตามวิธีการรักษาและเพศ พ.ศ. 2555	57
ตาราง 46 จำนวนผู้ป่วยมะเร็งรังไข่รังไข่รายใหม่ จำแนกตามภาคและเพศ พ.ศ. 2555	58
ตาราง 47 จำนวนผู้ป่วยมะเร็งรังไข่รังไข่รายใหม่ จำแนกตามเกรดและเพศ พ.ศ. 2555	59
ตาราง 48 จำนวนผู้ป่วยมะเร็งรังไข่รังไข่รายใหม่ จำแนกตามวิธีการรักษาและเพศ พ.ศ. 2555	59

List of Tables

	Page
Table 1	Number of all new patients: 2012 1
Table 2	Number of all new patients: 2003 - 2012 1
Table 3	The leading site of cancer by sex: 2012 2
Table 4	The leading site of cancer in male: 2012 3
Table 5	The leading site of cancer in female: 2012 3
Table 6	Number of new cancer patient by age group and sex: 2012 4
Table 7	Number of new cancer patient by age group and site in male: 2012 5
Table 8	Number of new cancer patient by age group and site in female: 2012 6
Table 9	The leading site of cancer by region and sex: 2012 8
Table 10	Number of new cancer patient by region and sex: 2012 10
Table 11	Number of new cancer patient by diagnosis and sex: 2012 12
Table 12	Number of new cancer patient by morphology and sex: 2012 13
Table 13	Number of new cancer patient by treatment and sex: 2012 27
Table 14	Number of new cancer patient by grade and sex: 2012 28
Table 15	Number of new cancer patient by extend and sex: 2012 28
Table 16	Number of new cancer patient by metastasis and sex: 2012 28
Table 17	Number of new cancer patient by statge and sex: 2012 29
Table 18	Number of new cancer patient by stage and age group 0-39 years: 2012 33
Table 19	Number of new cancer patient by stage and age group 40 years & over of age: 2012 33
Table 20	Number of new breast cancer patient by region and sex: 2012 35
Table 21	Number of new breast cancer patient by grade and sex: 2012 37
Table 22	Number of new breast cancer patient by treatment and sex: 2012 37
Table 23	Number of new colon & rectum cancer patient by region and sex: 2012 38
Table 24	Number of new colon & rectum cancer patient by grade and sex: 2012 39
Table 25	Number of new colon & rectum cancer patient by treatment and sex: 2012 40
Table 26	The leading site of cancer by metastasis: 2012 40

List of Tables (cont'd)

	Page
Table 27 Number of new trachea, bronchus & lung cancer patient by region and sex: 2012 _____	41
Table 28 Number of new trachea, bronchus & lung cancer patient by grade and sex: 2012 _____	43
Table 29 Number of new trachea, bronchus & lung cancer patient by treatment and sex: 2012 _____	43
Table 30 Number of new cervix uteri cancer patient by region and sex: 2012 _____	44
Table 31 Number of new cervix uteri cancer patient by grade and sex: 2012 _____	46
Table 32 Number of new cervix uteri cancer patient by treatment and sex: 2012 _____	46
Table 33 Number of new liver & intrahepatic bile ducts cancer patient by region and sex: 2012 _____	47
Table 34 Number of new liver & intrahepatic bile ducts cancer patient by grade and sex: 2012 _____	49
Table 35 Number of new liver & intrahepatic bile ducts cancer patient by treatment and sex: 2012 _____	49
Table 36 Number of new lip & oral cavity cancer patient by region and sex: 2012 _____	50
Table 37 Number of new lip & oral cavity cancer patient by treatment and sex: 2012 _____	51
Table 38 Number of new non-Hodgkin's lymphoma cancer patient by region and sex: 2012 _____	52
Table 39 Number of new non-Hodgkin's lymphoma cancer patient by grade and sex: 2012 _____	53
Table 40 Number of new non-Hodgkin's lymphoma cancer patient by treatment and sex: 2012 _____	53
Table 41 Number of new esophagus cancer patient by region and sex: 2012 _____	54
Table 42 Number of new esophagus cancer patient by grade and sex: 2012 _____	55
Table 43 Number of new esophagus cancer patient by treatment and sex: 2012 _____	55
Table 44 Number of new nasopharynx cancer patient by region and sex: 2012 _____	56
Table 45 Number of new nasopharynx cancer patient by treatment and sex: 2012 _____	57
Table 46 Number of new ovary cancer patient by region and sex: 2012 _____	58
Table 47 Number of new ovary cancer patient by grade and sex: 2012 _____	59
Table 48 Number of new ovary cancer patient by treatment and sex: 2012 _____	59

การแบ่งเขตภาค

การแบ่งเขตรายงานข้อมูลเป็นรายภาคในเอกสารเล่มนี้ เป็นการแบ่งภาคประเทศไทย ตามแผนพัฒนาเศรษฐกิจและสังคมแห่งชาติ ดังนี้

กรุงเทพมหานครและปริมณฑล 6 จังหวัด ได้แก่ กรุงเทพมหานคร สมุทรปราการ นนทบุรี ปทุมธานี นครปฐม และสมุทรสาคร

ภาคกลางส่วนกลาง 6 จังหวัด ได้แก่ จังหวัดพระนครศรีอยุธยา อ่างทอง ลพบุรี สิงห์บุรี ชัยนาท และสระบุรี

ภาคตะวันออก 8 จังหวัด ได้แก่ จังหวัดชลบุรี ระยอง จันทบุรี ตราด ฉะเชิงเทรา ปราจีนบุรี นครนายก และสระแก้ว

ภาคตะวันตก 6 จังหวัด ได้แก่ จังหวัดราชบุรี กาญจนบุรี สุพรรณบุรี สมุทรสงคราม เพชรบุรี และ ประจวบคีรีขันธ์

ภาคเหนือ 17 จังหวัด ได้แก่ จังหวัดเชียงใหม่ ลำพูน ลำปาง อุตรดิตถ์ แพร่ น่าน พะเยา เชียงราย แม่ฮ่องสอน นครสวรรค์ อุทัยธานี กำแพงเพชร ตาก สุโขทัย พิษณุโลก พิจิตร และ เพชรบูรณ์

ภาคตะวันออกเฉียงเหนือ 20 จังหวัด ได้แก่ จังหวัดนครราชสีมา บุรีรัมย์ สุรินทร์ ศรีสะเกษ อุบลราชธานี ยโสธร ชัยภูมิ อำนาจเจริญ หนองบัวลำภู ขอนแก่น อุดรธานี เลย หนองคาย มหาสารคาม ร้อยเอ็ด กาฬสินธุ์ สกลนคร นครพนม มุกดาหาร และบึงกาฬ

ภาคใต้ 14 จังหวัด ได้แก่ จังหวัดนครศรีธรรมราช กระบี่ พังงา ภูเก็ต สุราษฎร์ธานี ระนอง ชุมพร สงขลา สตูล ตรัง พัทลุง ปัตตานี ยะลา และนราธิวาส

Regional Specified

Most of the data presented in this report are based on regional specified according to National Economic and Social Development Plan:

Bangkok and Vicinities (6 Provinces) : Bangkok, Samut Prakan, Nonthaburi, Pathum Thani, Nakhon Pathom and Samut Sakhon.

Sub-central Region (6 Provinces) : Phra Nakhon Si Ayutthaya, Ang Thong, Lop Buri, Sing Buri, Chai Nat and Saraburi.

Eastern Region (8 Provinces) : Chon Buri, Rayong, Chanthaburi, Trat, Chachoengsao, Prachin Buri, Nakhon Nayok and Sa Kaeo.

Western Region (6 Provinces) : Ratchaburi, Kanchanaburi, Suphan Buri, Samut Songkhram, Phetchaburi and Prachuap Khiri Khan.

Northern Region (17 Provinces) : Chiang Mai, Lamphun, Lampang, Uttaradit, Phrae, Nan, Phayao, Chiang Rai, Mae Hong Son, Nakhon Sawan, Uthai Thani, Kamphaeng Phet, Tak, Sukhothai, Phitsanulok, Phichit and Phetchabun.

Northeastern Region (20 Provinces) : Nakhon Ratchasima, Buri Ram, Surin, Si Sa Ket, Ubon Ratchathani, Yasothon, Chaiyaphum, Amnat Charoen, Nong Bua Lam Phu, Khon Kaen, Udon Thani, Loei, Nong Khai, Maha SaraKham, Roi Et, Kalasin, Sakon Nakhon, Nakhon Phanom, Mukdahan and Bueng Kan.

Southern Region (14 Provinces) : Nakhon Si Thammarat, Krabi, Phang-nga, Phuket, Surat Thani, Ranong, Chumphon, Songkhla, Satun, Trang, Phatthalung, Pattani, Yala and Narathiwat.

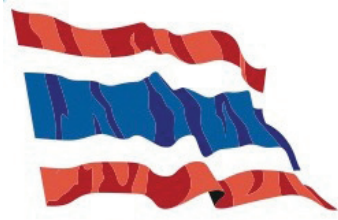

แผนที่ประเทศไทย

กทม. และปริมณฑล (6 จังหวัด)

1. กรุงเทพมหานคร
2. สมุทรปราการ
3. นนทบุรี
4. ปทุมธานี
5. นครปฐม
6. สมุทรสาคร

ภาคกลางส่วนกลาง (6 จังหวัด)

7. พระนครศรีอยุธยา
8. อ่างทอง
9. ลพบุรี
10. สิงห์บุรี
11. ชัยนาท
12. สระบุรี

ภาคตะวันออก (8 จังหวัด)

13. ชลบุรี
14. ระยอง
15. จันทบุรี
16. ตราด
17. ฉะเชิงเทรา
18. ปราจีนบุรี
19. นครนายก
20. สระแก้ว

ภาคตะวันตก (6 จังหวัด)

21. ราชบุรี
22. กาญจนบุรี
23. สุพรรณบุรี
24. สมุทรสงคราม
25. เพชรบุรี
26. ประจวบคีรีขันธ์

ภาคเหนือ (17 จังหวัด)

27. เชียงใหม่
28. ลำพูน
29. ลำปาง
30. อุตรดิตถ์
31. แพร่
32. น่าน
33. พะเยา
34. เชียงราย
35. แม่ฮ่องสอน
36. นครสวรรค์
37. อุทัยธานี
38. กำแพงเพชร
39. ตาก
40. สุโขทัย
41. พิษณุโลก
42. พิจิตร
43. เพชรบูรณ์

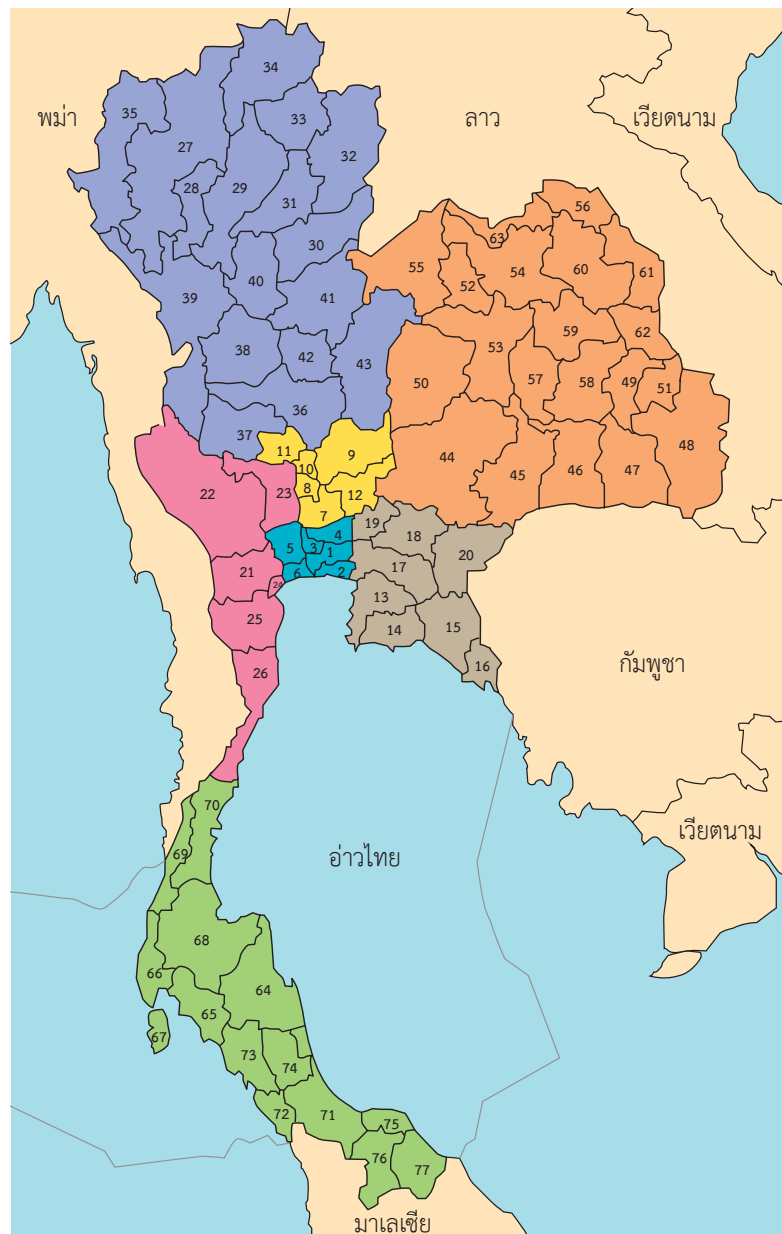

ภาคตะวันออกเฉียงเหนือ (20 จังหวัด)

44. นครราชสีมา
45. บุรีรัมย์
46. สุรินทร์
47. ศรีสะเกษ
48. อุบลราชธานี
49. ยโสธร
50. ชัยภูมิ
51. อำนาจเจริญ
52. หนองบัวลำภู
53. ขอนแก่น
54. อุดรธานี
55. เลย
56. หนองคาย
57. มหาสารคาม
58. ร้อยเอ็ด
59. กาฬสินธุ์
60. สกลนคร
61. นครพนม
62. มุกดาหาร
63. บึงกาฬ

ภาคใต้ (14 จังหวัด)

64. นครศรีธรรมราช
65. กระบี่
66. พังงา
67. ภูเก็ต
68. สุราษฎร์ธานี
69. ระนอง
70. ชุมพร
71. สงขลา
72. สตูล
73. ตรัง
74. พัทลุง
75. ปัตตานี
76. ยะลา
77. นราธิวาส

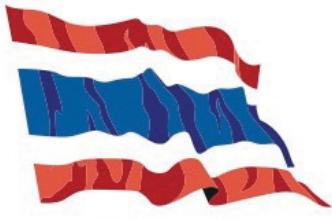

THAILAND MAP

Bangkok Metropolitan Area ; Greater Bangkok

1. Bangkok
2. Samut Prakan
3. Nonthaburi
4. Pathum Thani
5. Nakhon Pathom
6. Samut Sakhon

Sub-central Region (6 Provinces)

7. Phra Nakhon Si Ayutthaya
8. Ang Thong
9. Lop Buri
10. Sing Buri
11. Chai Nat
12. Saraburi

Eastern Region (8 Provinces)

13. Chon Buri
14. Rayong
15. Chanthaburi
16. Trat
17. Chachoengsao
18. Prachin Buri
19. Nakhon Nayok
20. Sa Kaeo

Western Region (6 Provinces)

21. Ratchaburi
22. Kanchanaburi
23. Suphan Buri
24. Samut Songkhram
25. Phetchaburi
26. Prachuap Khiri Khan

Northern Region (17 Provinces)

27. Chiang Mai
28. Lamphun
29. Lampang
30. Uttaradit
31. Phrae
32. Nan
33. Phayao
34. Chiang Rai
35. Mae Hong Son
36. Nakhon Sawan
37. Uthai Thani
38. Kamphaeng Phet
39. Tak
40. Sukhothai
41. Phitsanulok
42. Phichit
43. Phetchabun

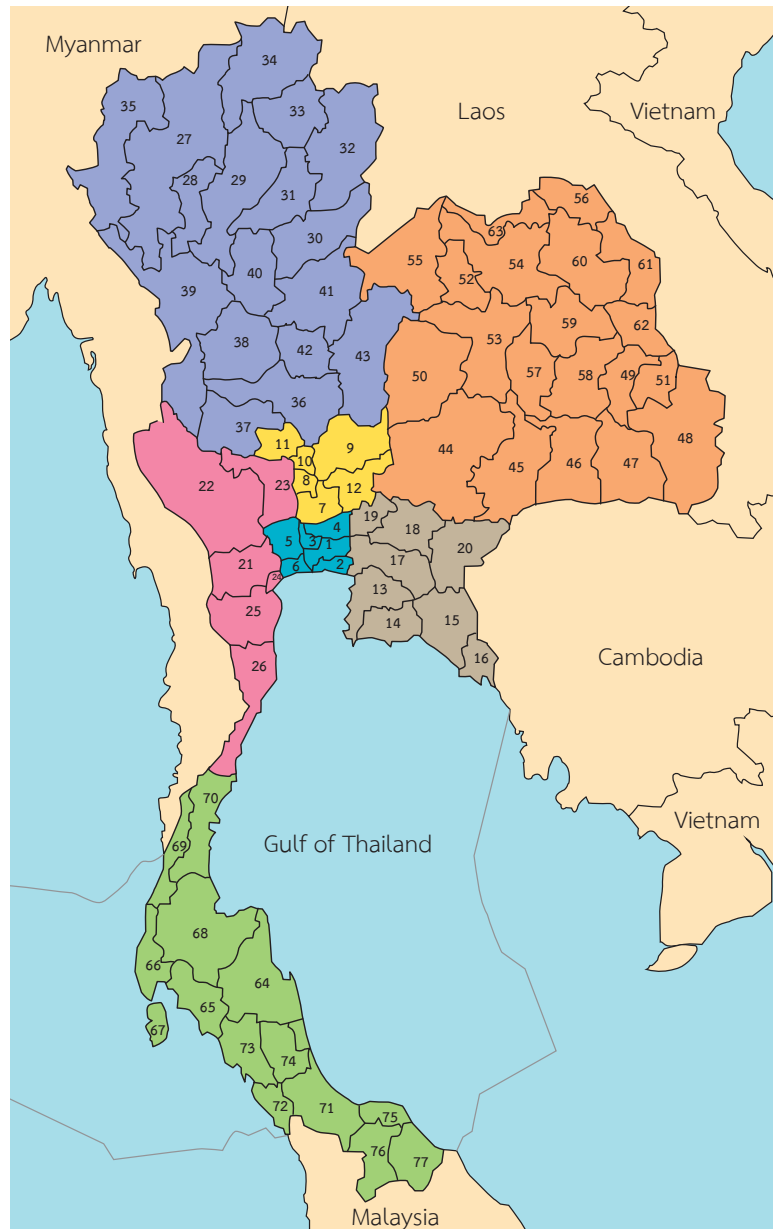

Northeastern Region (20 Provinces)

44. Nakhon Ratchasima
45. Buri Ram
46. Surin
47. Si Sa Ket
48. Ubon Raichathani
49. Yasothon
50. Chaiyaphum
51. Amnat Charoen
52. Nong Bua Lam Phu
53. Khon Kaen
54. Udon Thani
55. Loei
56. Nong Khai
57. Maha Sarakham
58. Roi Et
59. Kalasin
60. Sakon Nakhon
61. Nakhon Phanom
62. Mukdahan
63. Bueng Kan

Southern Region (14 Provinces)

64. Nakhon Si Thammarat
65. Krabi
66. Phang-nga
67. Phuket
68. Surat Thani
69. Ranong
70. Chumphon
71. Songkhla
72. Satun
73. Trang
74. Phatthalung
75. Pattani
76. Yala
77. Narathiwat

กายวิภาคร่างกายมนุษย์

Anatomy of the Human Body

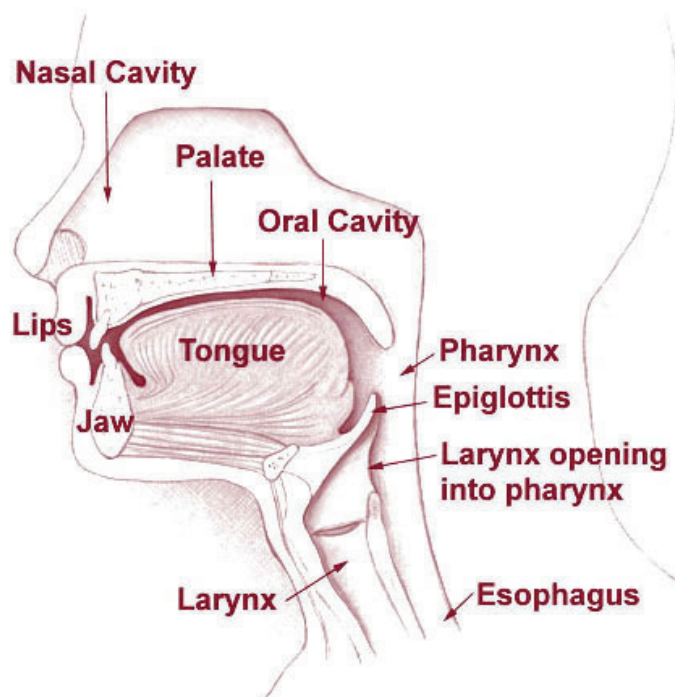

Head and Neck

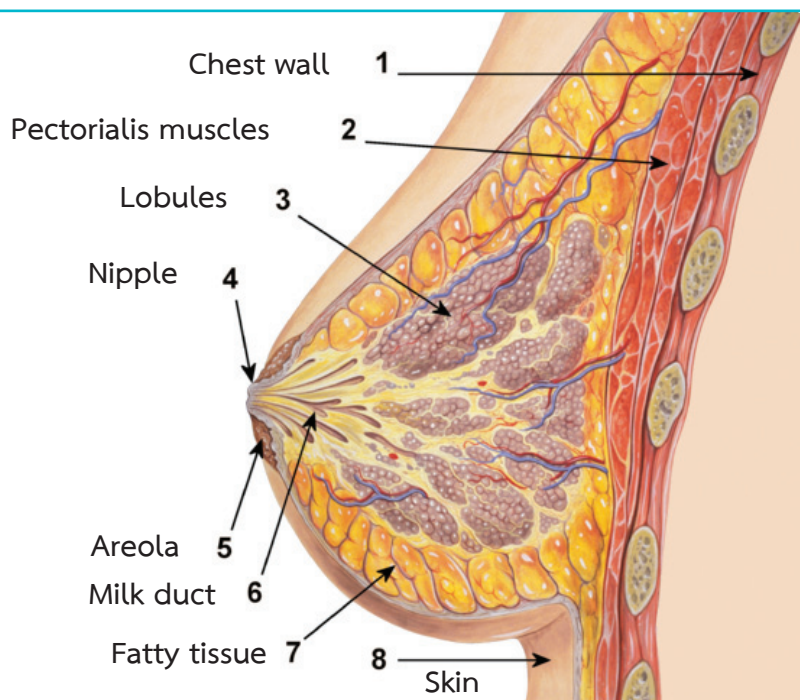

Breast

กายวิภาคร่างกายมนุษย์

Anatomy of the Human Body

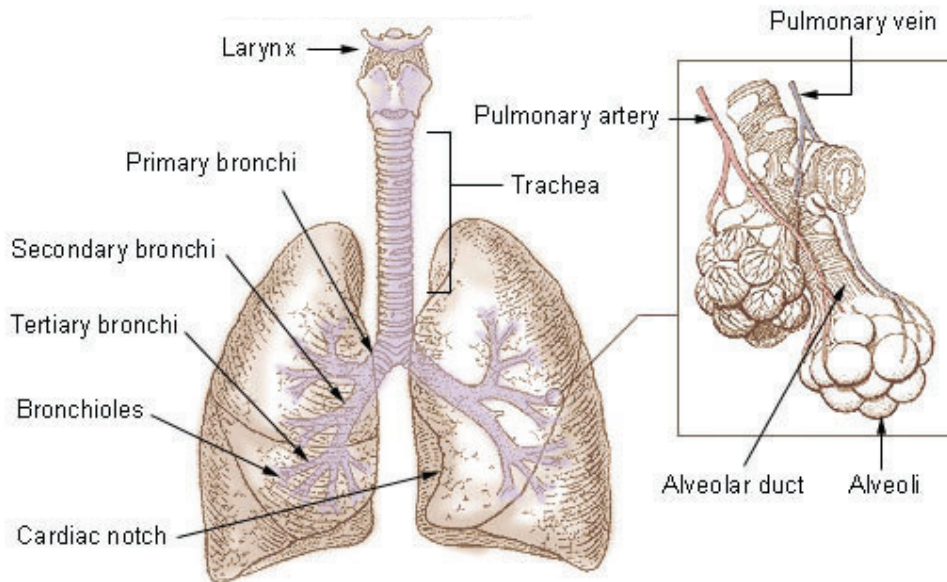

Bronchi, Bronchial Tree and Lungs

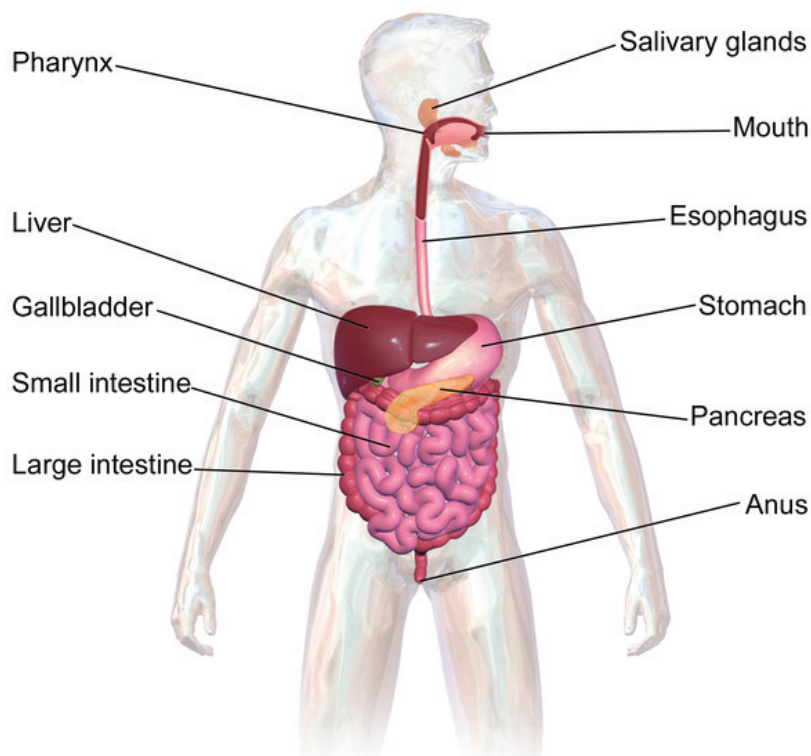

The Component of Digestive System

กายวิภาคร่างกายมนุษย์

Anatomy of the Human Body

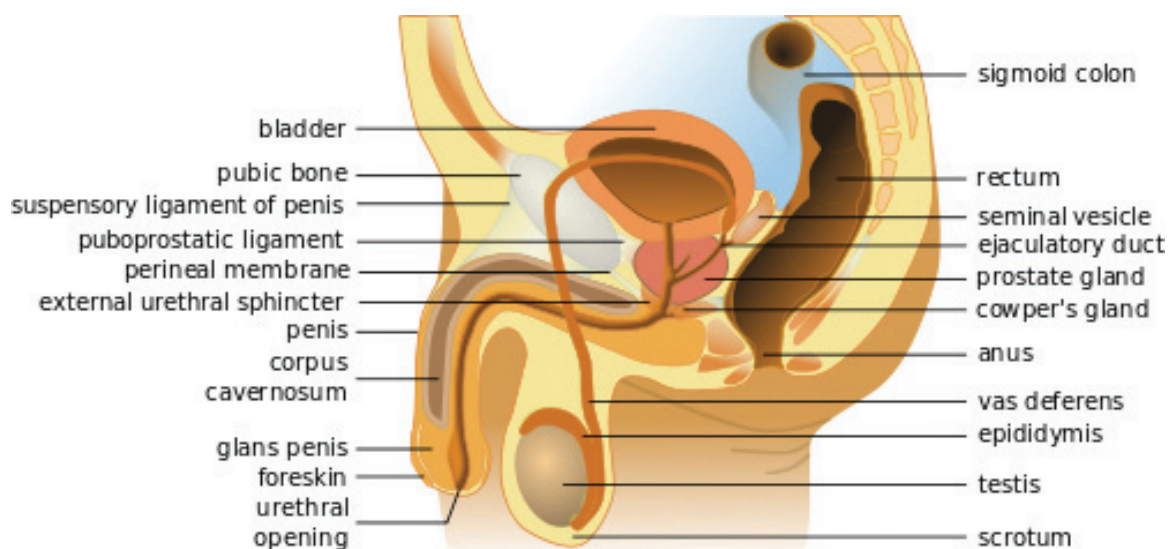

The Male Reproductive System

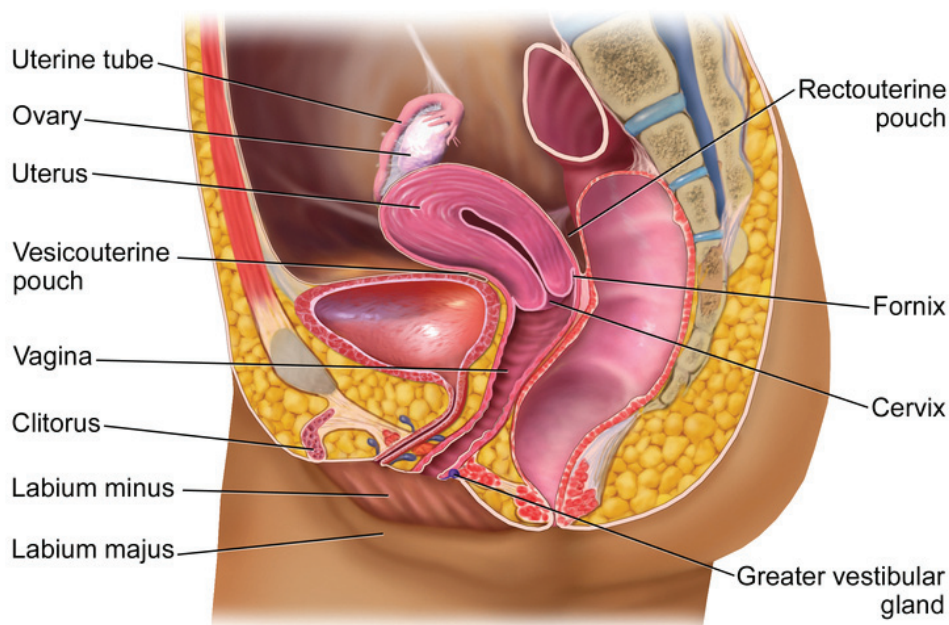

The Female Reproductive System

ขั้นตอนการจัดทำทะเบียนมะเร็งระดับโรงพยาบาล สถาบันมะเร็งแห่งชาติ

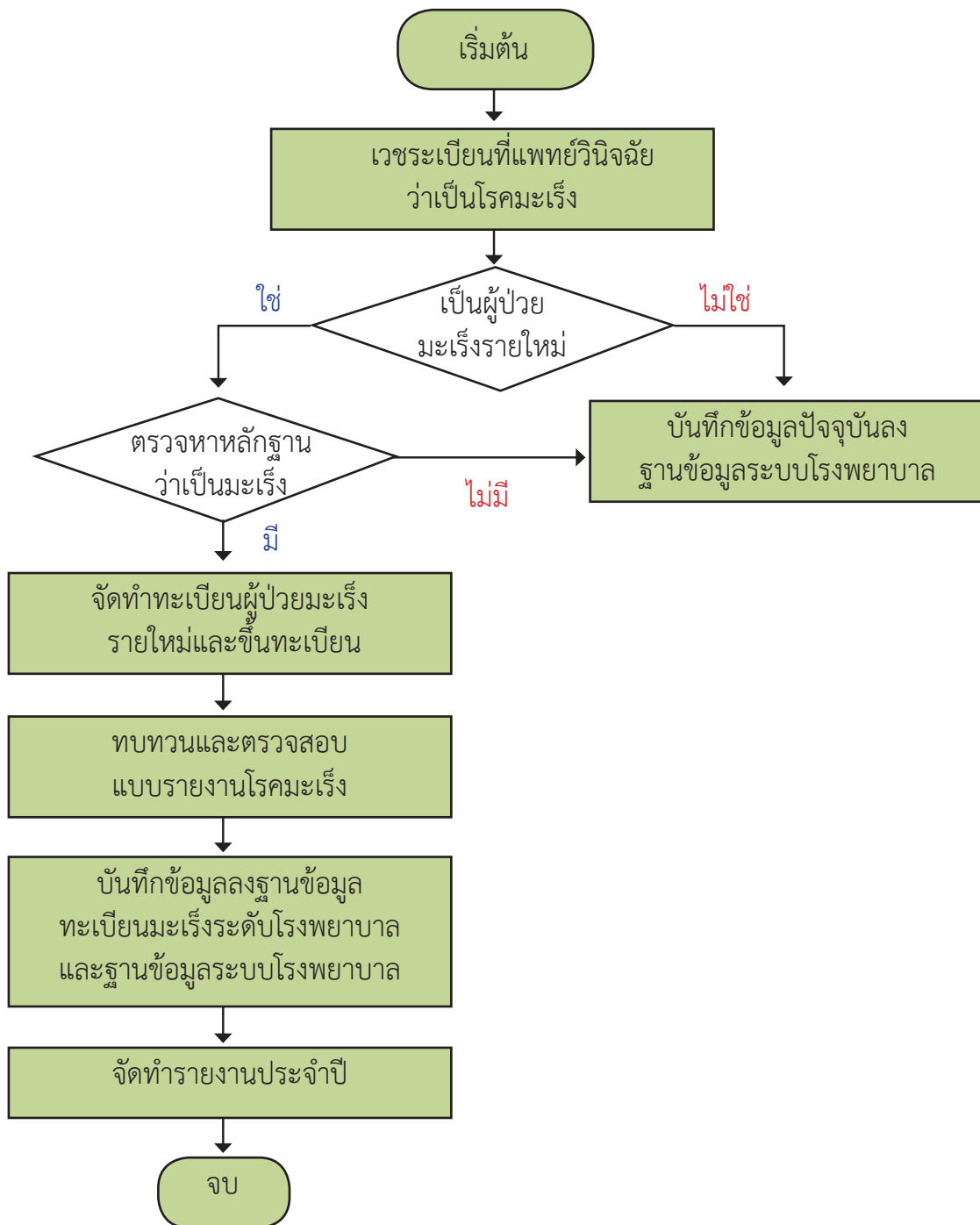

ตาราง 1 จำนวนผู้ป่วยรายใหม่ พ.ศ. 2555

Table 1 Number of all new patients: 2012

ประเภทผู้ป่วย (Type of patient)	จำนวน (No.)	%
จำนวนผู้ป่วยรายใหม่ที่มาใช้บริการ (All new patients)	22,049	100.00
จำนวนผู้ป่วยโรคมะเร็งรายใหม่ที่มาใช้บริการ (All new cancer patients)	3,917	17.76

ตาราง 2 จำนวนผู้ป่วยรายใหม่ที่มาใช้บริการ พ.ศ. 2546 – 2555

Table 2 Number of all new patients : 2003 – 2012

Year	ผู้ป่วยใหม่	ผู้ป่วยมะเร็ง	%	Male		Female	
	New Patient	New Case	Case	No.	%	No.	%
2546 (2003)	27,630	2,958	10.71	1,100	3.98	1,858	6.72
2547 (2004)	34,455	3,674	10.66	1,308	3.80	2,366	6.87
2548 (2005)	26,558	2,926	11.01	1,027	3.87	1,899	7.15
2549 (2006)	30,853	3,089	10.01	1,129	3.66	1,960	6.35
2550 (2007)	31,217	3,167	10.15	1,219	3.90	1,948	6.24
2551 (2008)	34,633	2,949	8.52	1,114	3.22	1,835	5.30
2552 (2009)	29,891	3,314	11.09	1,244	4.16	2,070	6.93
2553 (2010)	25,476	3,136	12.31	1,189	4.67	1,947	7.64
2554 (2011)	24,564	3,341	13.60	1,329	5.41	2,012	8.19
2555 (2012)	22,049	3,917	17.77	1,554	7.05	2,363	10.72

แผนภูมิ 1 แนวโน้มจำนวนผู้ป่วยรายใหม่ที่มาใช้บริการ พ.ศ. 2542 – 2555

Figure 1 Trend of number of all new patients: 1999 – 2012

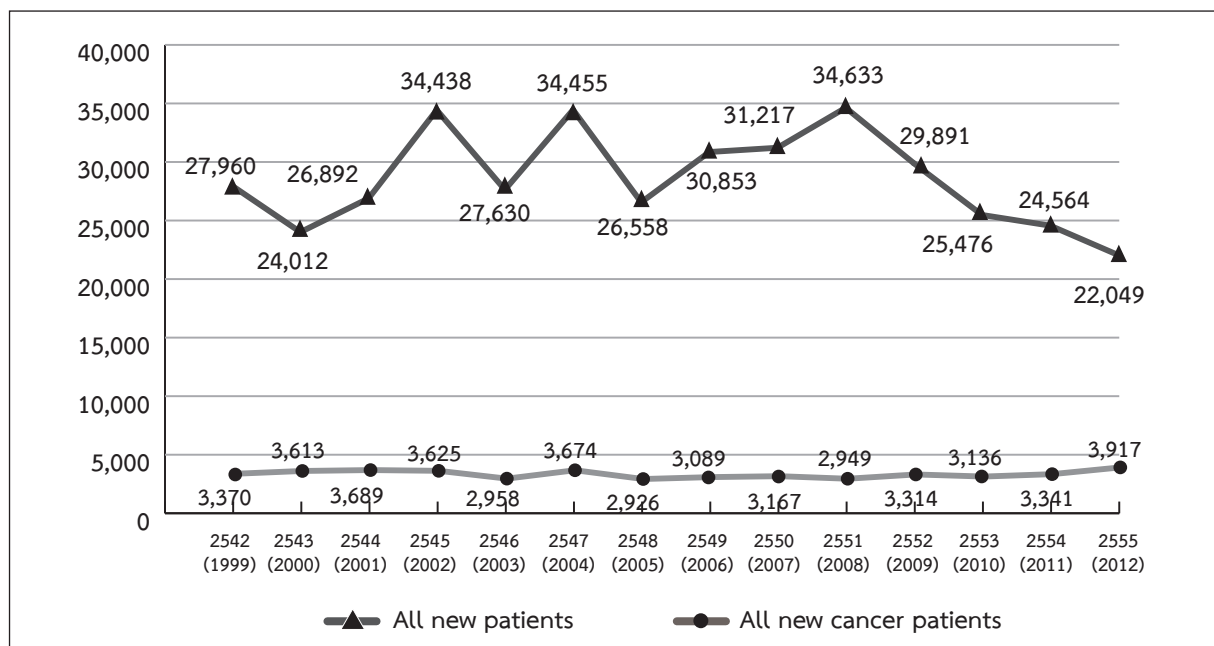

หมายเหตุ ตั้งแต่ พ.ศ. 2553 จำนวนผู้ป่วยรายใหม่ที่มาใช้บริการ คือ จำนวนผู้ป่วยรายใหม่ที่มาใช้บริการจริง เท่านั้น

แผนภูมิ 2 แนวโน้มจำนวนผู้ป่วยมะเร็งรายใหม่ที่มาใช้บริการ จำแนกตามเพศ พ.ศ. 2542 – 2555
 Figure 2 Trend of number of all new cancer patients by sex: 1999 – 2012

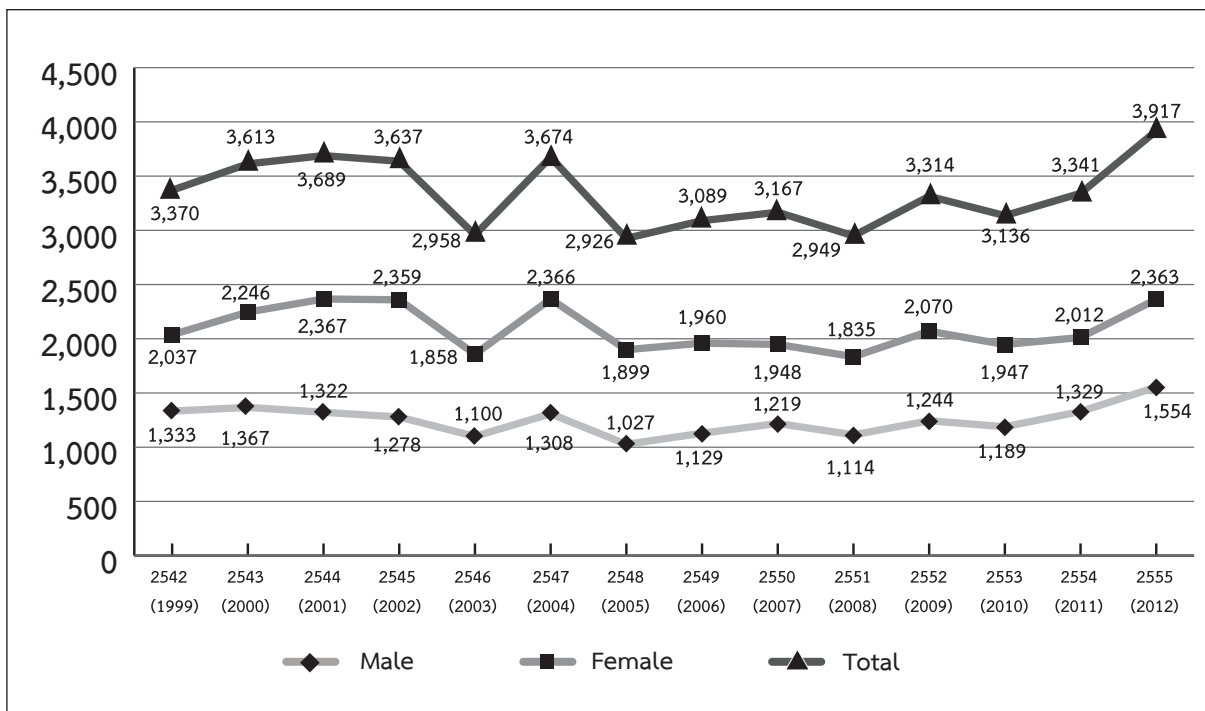

ตาราง 3 จำนวนผู้ป่วยมะเร็งรายใหม่ 15 อันดับแรก จำแนกตามเพศ พ.ศ. 2555
 Table 3 The leading site of cancer by sex: 2012

Ordinal	Site	Male		Female		Total	
		No.	%	No.	%	No.	%
1.	Breast	4	0.1	939	23.97	943	24.07
2.	Colon & Rectum	230	5.87	224	5.72	454	11.59
3.	Trachea, Bronchus & Lung	252	6.43	155	3.96	407	10.39
4.	Cervix uteri	0	0	340	8.68	340	8.68
5.	Liver & Intrahepatic bile ducts	191	4.88	94	2.40	285	7.28
6.	Lip & Oral cavity	115	2.94	73	1.86	188	4.80
7.	Non-Hodgkin's lymphoma	54	1.38	55	1.40	109	2.78
8.	Esophagus	99	2.53	6	0.15	105	2.68
9.	Nasopharynx	71	1.81	29	0.74	100	2.55
10.	Ovary	0	0	87	2.22	87	2.22
11.	Skin	36	0.92	43	1.1	79	2.02
12.	Prostate gland	79	2.02	0	0	79	2.02
13.	Stomach	39	1	37	0.94	76	1.94
14.	Corpus uteri	0	0	71	1.81	71	1.81
15.	Thyroid gland	12	0.31	46	1.17	58	1.48

ตาราง 4 จำนวนผู้ป่วยมะเร็งร้ายใหม่ 15 อันดับแรกในเพศชาย พ.ศ. 2555

Table 4 The leading site of cancer patient in male: 2012

Ordinal	Site	No.	%
1.	Trachea, Bronchus & Lung	252	16.22
2.	Colon & Rectum	230	14.80
3.	Liver & Intrahepatic bile ducts	191	12.29
4.	Lip & Oral cavity	115	7.40
5.	Esophagus	99	6.37
6.	Prostate gland	79	5.08
7.	Nasopharynx	71	4.57
8.	Non-Hodgkin's lymphoma	54	3.47
9.	Larynx	44	2.83
10.	Oropharynx	43	2.77
11.	Stomach	39	2.51
12.	Skin	36	2.32
13.	Without specification of site	27	1.74
14.	Mesothelial & Soft tissue	24	1.54
15.	Tonsil	24	1.54

ตาราง 5 จำนวนผู้ป่วยมะเร็งร้ายใหม่ 15 อันดับแรกในเพศหญิง พ.ศ. 2555

Table 5 The leading site of cancer patient in female: 2012

Ordinal	Site	No.	%
1.	Breast	939	39.74
2.	Cervix uteri	340	14.39
3.	Colon & Rectum	224	9.48
4.	Trachea, Bronchus & Lung	155	6.56
5.	Liver & Intrahepatic bile ducts	94	3.98
6.	Ovary	87	3.68
7.	Lip & Oral cavity	73	3.09
8.	Corpus uteri	71	3.00
9.	Non-Hodgkin's lymphoma	55	2.33
10.	Thyroid gland	46	1.95
11.	Skin	43	1.82
12.	Stomach	37	1.57
13.	Nasopharynx	29	1.23
14.	Pancreas	19	0.80
15.	Brain	18	0.76

ตาราง 6 จำนวนผู้ป่วยมะเร็งร้ายใหม่ จำแนกตามกลุ่มอายุและเพศ พ.ศ. 2555
 Table 6 Number of new cancer patient by age group and sex: 2012

Age Group	Male		Female		Total	
	No.	%	No.	%	No.	%
0-4	9	0.23	11	0.28	20	0.51
5-9	7	0.18	5	0.13	12	0.31
10-14	10	0.26	6	0.15	16	0.41
15-19	13	0.33	6	0.15	19	0.49
20-24	14	0.36	13	0.33	27	0.69
25-29	17	0.43	32	0.82	49	1.25
30-34	32	0.82	72	1.84	104	2.66
35-39	48	1.23	133	3.40	181	4.62
40-44	82	2.09	249	6.36	331	8.45
45-49	135	3.45	343	8.76	478	12.20
50-54	191	4.88	359	9.17	550	14.04
55-59	229	5.85	354	9.04	583	14.88
60-64	221	5.64	280	7.15	501	12.79
65-69	186	4.75	213	5.44	399	10.19
70-74	165	4.21	153	3.91	318	8.12
75+	195	4.98	134	3.42	329	8.40
Total	1,554	39.67	2,363	60.33	3,917	100

แผนภูมิ 3 จำนวนผู้ป่วยมะเร็งร้ายใหม่ จำแนกตามช่วงอายุ พ.ศ. 2555
 Figure 3 Number of new cancer patient by age group: 2012

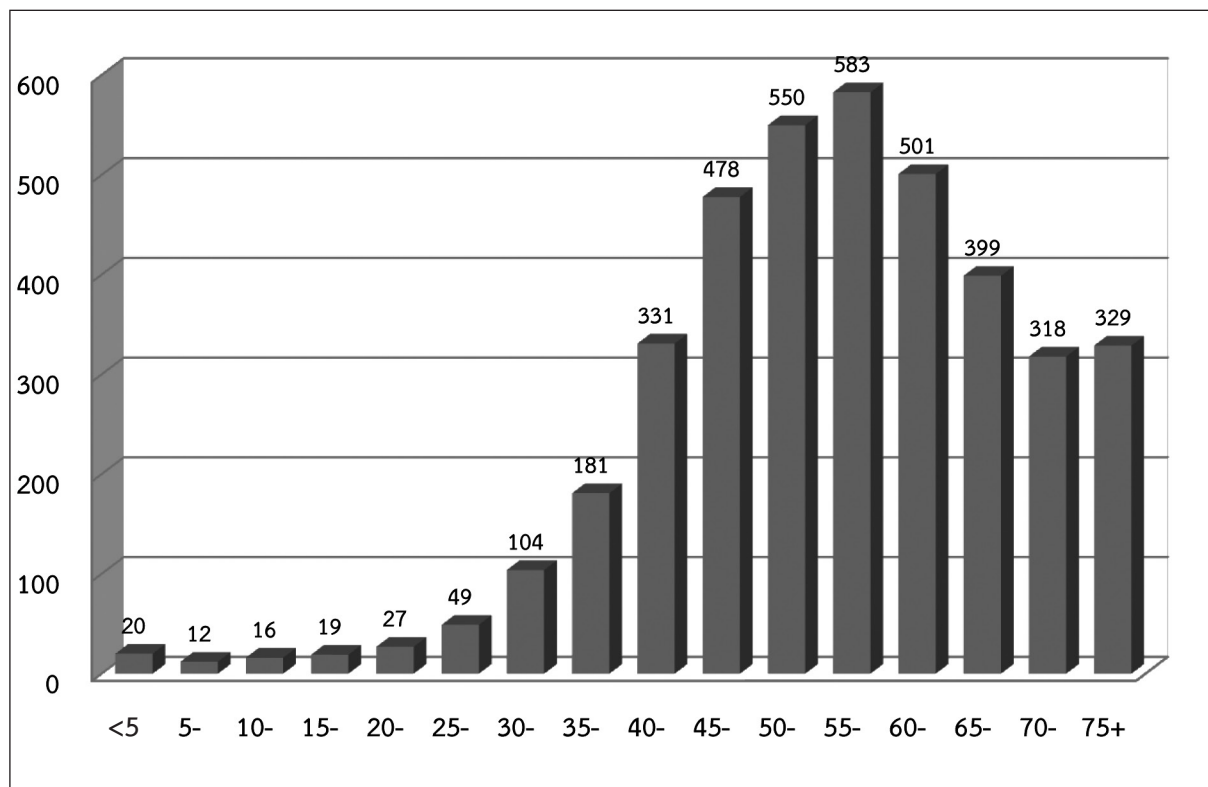

ตาราง 7 จำนวนผู้ป่วยมะเร็งร้ายใหม่ จำแนกตามกลุ่มอายุและตำแหน่งอวัยวะในเพศชาย พ.ศ. 2555
 Table 7 Number of new cancer patient by age group and site in male: 2012

ICD-10	Site	<5	5-	10-	15-	20-	25-	30-	35-	40-	45-	50-	55-	60-	65-	70-	75+	Total
C00-C08	Lip&Oral cavity	0	0	1	1	2	3	0	5	4	9	10	21	14	17	13	15	115
C01,C05,C10	Oropharynx	1	0	0	0	0	0	0	2	4	1	7	8	6	3	7	4	43
C09	Tonsil	0	0	0	0	0	0	0	0	3	2	7	6	4	1	0	1	24
C11	Nasopharynx	0	0	1	0	1	2	1	6	12	14	13	7	7	2	4	1	71
C12	Pyiform sinus	0	0	0	0	0	0	0	0	0	5	3	2	4	2	1	4	21
C13	Hypopharynx	0	0	0	0	0	0	1	0	1	3	2	4	5	2	1	2	21
C15	Esophagus	0	0	0	0	1	0	1	0	4	12	18	14	11	17	12	9	99
C16	Stomach	0	0	0	0	0	0	2	1	4	3	5	9	5	4	3	3	39
C18-C20	Colon&Rectum	0	0	0	0	1	1	1	10	13	21	27	31	38	33	23	31	230
C21	Anus	0	0	0	0	0	1	0	0	1	0	1	0	2	0	0	0	5
C22	Liver&bile ducts	0	0	0	1	0	0	4	7	12	14	38	41	26	16	12	20	191
C23-C24	Gall bladder& Biliary tract	0	0	0	0	0	0	0	0	1	0	1	1	0	1	0	2	6
C25	Pancreas	0	0	0	0	0	0	0	1	2	1	2	1	3	3	5	4	22
C30-C31	Nasal cavity& Sinuses	0	0	0	0	0	1	1	1	0	1	0	3	2	3	1	1	14
C32	Larynx	0	0	0	0	0	0	0	0	1	5	8	5	10	4	4	7	44
C33-C34	Lung	0	0	0	0	0	0	2	3	10	19	26	36	41	33	36	46	252
C37-C39	Intrathoracic	0	0	0	1	0	1	0	1	0	0	0	1	0	0	0	0	4
C40-C41	Bone&Articular cartilage	0	0	0	3	1	0	0	0	1	0	0	0	0	1	0	1	7
C43-C44	Skin	0	0	0	0	0	2	1	0	1	3	3	4	8	4	5	5	36
C45-C49	Mesothelial& Soft tissue	0	0	0	0	3	1	2	2	0	2	0	1	2	3	5	3	24
C50	Breast	0	0	0	0	0	0	0	0	0	0	0	0	2	0	2	0	4
C60, C62-C63	Male genital organ	0	0	1	3	1	2	3	1	2	1	1	1	2	0	1	1	20
C61	Prostate gland	0	0	0	0	0	0	0	0	0	2	3	10	12	22	12	18	79
C64-C66	Kidney & Ureter	1	0	1	0	0	0	0	0	0	0	0	1	1	1	3	1	9
C67	Bladder	1	0	0	0	0	0	1	0	0	0	2	1	4	5	3	6	23
C69-C70	Eye&Meninges	0	0	0	1	0	0	0	0	0	0	0	0	0	0	0	0	1
C71	Brain	1	3	1	1	0	1	3	3	0	1	3	2	2	0	0	1	22
C73	Thyroid gland	0	0	0	0	0	0	1	0	0	2	1	4	1	1	1	1	12
C74-C75	Other endocrine	0	0	1	0	0	0	0	0	0	1	0	0	0	0	0	0	2
C80	Without specification	0	0	0	0	1	0	0	1	1	3	4	4	6	3	4	0	27
C81	Hodgkin's	0	1	0	0	2	0	4	0	0	0	0	1	0	0	0	2	10
C82-C85	Non-Hodgkin's lymphoma	0	1	0	2	1	2	3	4	4	6	5	8	3	4	6	5	54
C90	Multiple myeloma	0	0	0	0	0	0	0	0	1	0	0	0	0	0	0	0	1
C91-C95	Leukaemia	5	2	4	0	0	0	1	0	0	3	1	1	0	1	0	0	18
	Other	0	0	0	0	0	0	0	0	0	1	0	1	0	0	1	1	4
	Total	9	7	10	13	14	17	32	48	82	135	191	229	221	186	165	195	1,554

ตาราง 8 จำนวนผู้ป่วยมะเร็งเรียงรายใหม่ จำแนกตามกลุ่มอายุและตำแหน่งอวัยวะในเพศหญิง พ.ศ. 2555
 Table 8 Number of new cancer patient by age group and site in female: 2012

ICD-10	Site	<5	5-	10-	15-	20-	25-	30-	35-	40-	45-	50-	55-	60-	65-	70-	75+	Total
C00-C08	Lip&Oral cavity	0	0	0	0	0	0	0	5	6	7	4	7	8	9	8	19	73
C01,C05, C10	Oropharynx	0	0	0	0	0	0	0	0	0	0	2	0	0	0	0	1	3
C09	Tonsil	0	0	0	0	0	0	0	1	1	0	0	0	0	0	0	0	2
C11	Nasopharynx	0	0	0	0	0	1	0	2	6	7	2	3	3	3	2	0	29
C12	Pyriiform sinus	0	0	0	0	0	0	0	0	0	0	0	0	0	0	0	1	1
C13	Hypopharynx	0	0	0	0	0	0	0	0	0	0	0	0	1	0	0	0	1
C15	Esophagus	0	0	0	0	0	0	0	0	0	1	0	3	0	2	0	0	6
C16	Stomach	0	0	0	0	0	1	2	1	3	3	5	3	5	7	3	4	37
C17	Small intestine	0	0	0	0	0	0	0	1	0	1	1	0	0	0	0	0	3
C18-C20	Colon&Rectum	0	0	0	0	0	3	5	9	17	15	32	42	32	32	25	12	224
C21	Anus	0	0	0	0	0	0	0	0	0	1	0	1	1	1	1	1	6
C22	Liver&bile ducts	1	0	0	0	1	0	2	4	7	7	11	10	21	14	6	10	94
C23-C24	Gall bladder& Biliary tract	0	0	0	0	0	0	0	0	0	1	1	1	2	2	3	2	12
C25	Pancreas	0	0	0	0	0	0	1	1	0	1	4	2	5	1	1	3	19
C30-C31	Nasal cavity	0	0	0	0	0	0	0	0	1	1	0	0	0	0	0	0	2
C32	Larynx	0	0	0	0	0	0	0	0	0	0	0	0	0	0	0	1	1
C33-C34	Lung	0	0	0	0	0	0	3	5	4	19	27	28	22	20	13	14	155
C37-C39	Intrathoracic	0	0	0	0	0	1	2	1	1	0	0	0	0	1	1	0	7
C40-C41	Bone&Articular cartilage	2	0	0	0	1	0	0	0	0	0	0	0	1	0	0	0	4
C43-C44	Skin	0	0	1	0	0	0	1	1	2	3	3	4	5	9	5	9	43
C45-C49	Mesothelial& Soft tissue	0	0	0	1	1	1	0	2	2	1	1	0	2	2	0	4	17
C50	Breast	0	0	1	0	2	8	35	58	140	172	151	146	99	57	44	26	939
C51-C52, C57	Female genital organs	0	0	0	0	0	0	2	1	0	1	2	2	3	1	1	3	16
C53	Cervix uteri	0	0	0	0	1	6	9	21	33	58	65	55	37	28	13	14	340
C54	Corpus uteri	0	0	0	0	0	1	2	3	2	9	17	13	5	8	10	1	71
C56	Ovary	0	0	0	0	3	2	2	4	9	20	15	13	10	4	4	1	87
C64-C66	Kidney & Ureter	0	0	0	0	0	0	0	1	0	0	0	2	2	1	0	1	7
C67	Bladder	0	0	0	0	0	0	0	0	0	1	0	0	0	0	2	0	3
C69-C70	Eye&Meninges	0	0	0	0	0	0	0	1	0	0	0	0	0	0	0	0	1
C71	Brain	3	1	0	0	0	1	2	0	3	3	4	0	0	1	0	0	18
C73	Thyroid gland	0	0	0	2	2	4	2	5	6	4	3	6	3	5	3	1	46
C80	Without specification	0	0	0	0	0	0	0	2	3	1	3	4	2	1	0	1	17
C81	Hodgkin's	0	0	0	2	1	1	0	0	1	0	1	0	0	0	0	0	6
C82-C85	Non-Hodgkin's lymphoma	1	0	2	1	1	2	2	3	2	5	5	8	9	4	7	3	55
C90	Multiple myeloma	0	0	0	0	0	0	0	0	0	0	0	1	1	0	0	0	2
C91-C95	Leukaemia	4	4	2	0	0	0	0	1	0	1	0	0	1	0	1	0	14
	Other	0	0	0	0	0	0	0	0	0	0	0	0	0	0	0	2	2
	Total	11	5	6	6	13	32	72	133	249	343	359	354	280	213	153	134	2,363

แผนภูมิ 4 จำนวนผู้ป่วยมะเร็งร้ายใหม่ 5 อันดับแรก จำแนกตามช่วงอายุ ในเพศชาย พ.ศ. 2555
 Figure 4 The leading site of cancer by sex in male: 2012

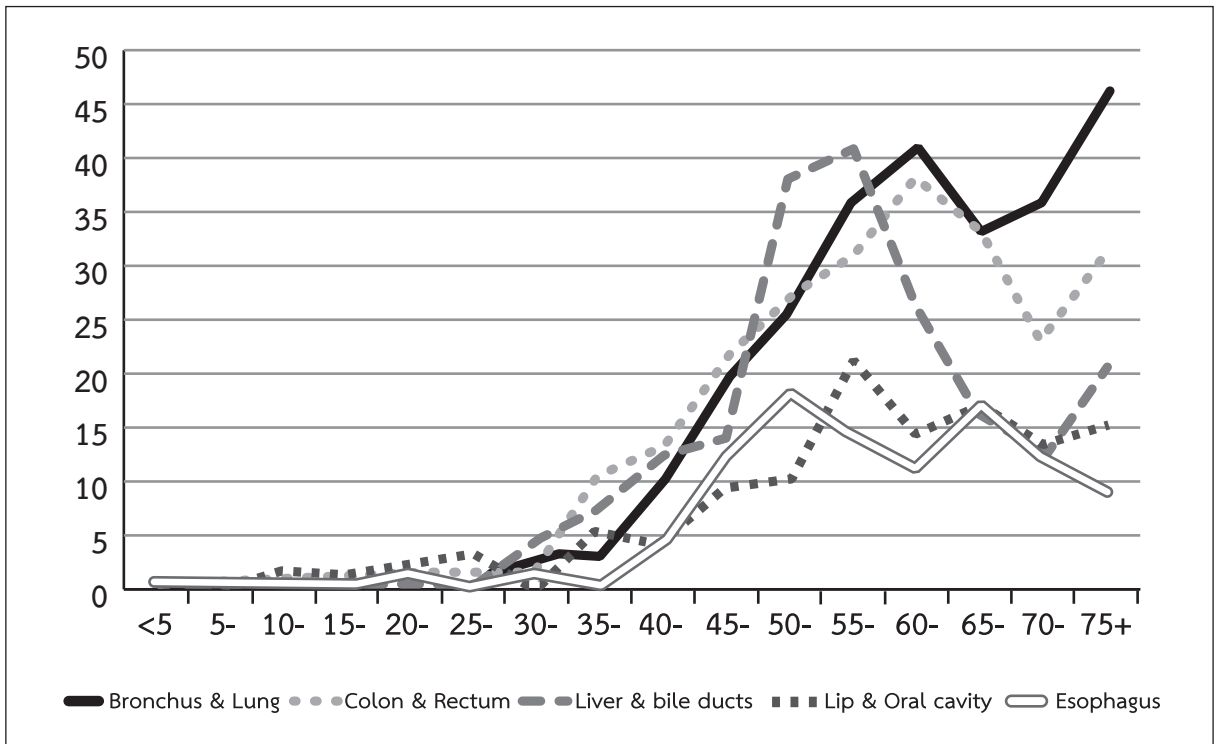

แผนภูมิ 5 จำนวนผู้ป่วยมะเร็งร้ายใหม่ 5 อันดับแรก จำแนกตามช่วงอายุ ในเพศหญิง พ.ศ. 2555
 Figure 5 The leading site of cancer by sex in female: 2012

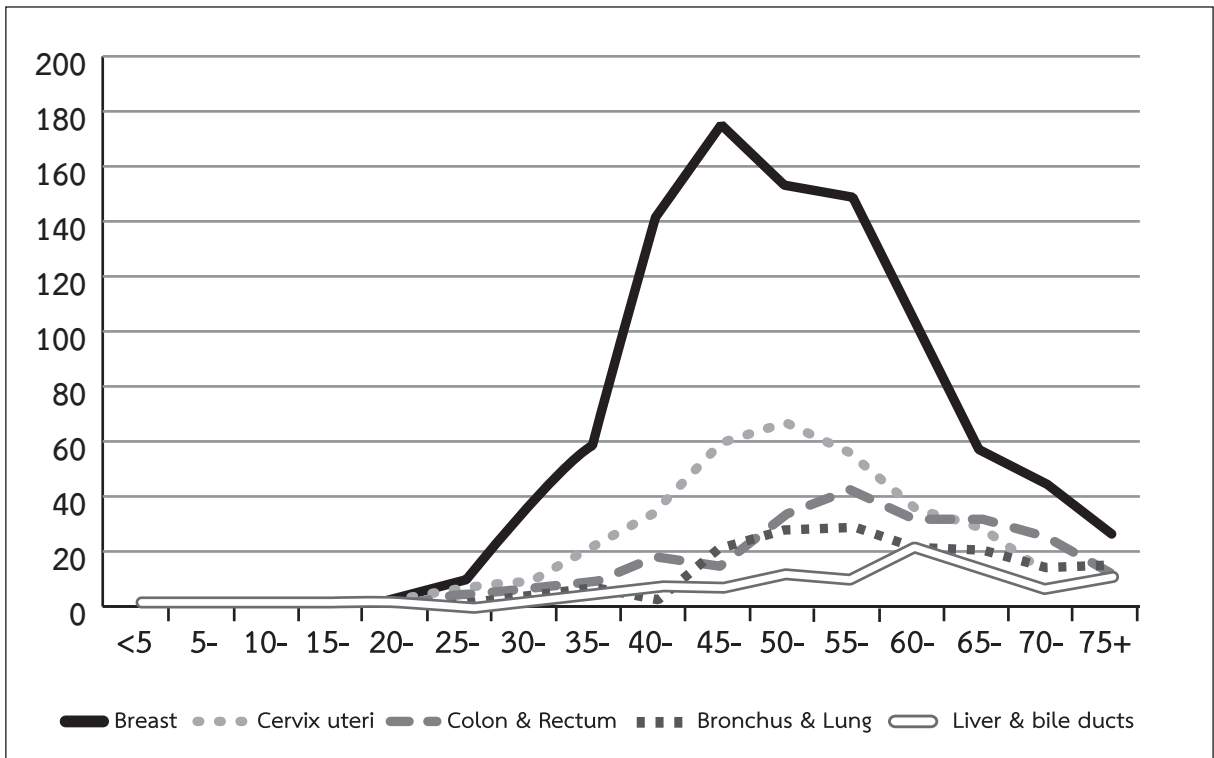

ตาราง 9 จำนวนผู้ป่วยมะเร็งรายใหม่ 15 อันดับแรก จำแนกตามภาคและเพศ พ.ศ. 2555
 Table 9 The leading site of cancer by region and sex: 2012

Site	Sex	No % &	Region								Total
			กทม.และปริมณฑล Bangkok & Vicinities	ภาคกลางส่วนกลาง Sub-central Region	ภาคตะวันออก Eastern Region	ภาคตะวันตก Western Region	ภาคเหนือ Northern Region	ภาคตะวันออกเฉียงเหนือ Northeastern Region	ภาคใต้ Southern Region	ชาวต่างชาติ Foreigner	
Breast	Male	No	1	0	1	0	0	1	0	1	4
		%	0.11	0	0.11	0	0	0.11	0	0.11	0.42
	Female	No	464	43	63	168	64	90	37	10	939
		%	49.20	4.56	6.68	17.82	6.79	9.54	3.92	1.06	99.58
Colon & Rectum	Male	No	117	7	13	53	13	18	6	3	230
		%	25.77	1.54	2.86	11.67	2.86	3.96	1.32	0.66	50.66
	Female	No	118	6	8	44	20	24	4	0	224
		%	25.99	1.32	1.76	9.69	4.41	5.29	0.88	0	49.34
Trachea, Bronchus & Lung	Male	No	134	13	11	45	16	19	8	6	252
		%	32.92	3.19	2.70	11.06	3.93	4.67	1.97	1.47	61.92
	Female	No	69	10	8	33	18	12	5	0	155
		%	16.95	2.46	1.97	8.11	4.42	2.95	1.23	0	38.08
Cervix uteri	Female	No	160	12	21	65	29	34	15	4	340
		%	100	100	100	100	100	100	100	100	100
Liver & Intrahepatic bile ducts	Male	No	72	8	18	21	29	33	6	4	191
		%	25.26	2.81	6.32	7.37	10.18	11.58	2.11	1.40	67.02
	Female	No	35	4	7	11	16	18	3	0	94
		%	12.28	1.40	2.46	3.86	5.61	6.32	1.05	0	32.98
Lip & Oral cavity	Male	No	57	6	6	27	11	11	0	4	115
		%	26.60	3.19	3.19	14.36	5.85	5.85	0	2.13	61.17
	Female	No	25	5	7	12	10	12	2	0	73
		%	13.30	2.66	3.72	6.38	5.32	6.38	1.06	0	38.83
Non-Hodgkin's lymphoma	Male	No	18	5	4	14	4	5	1	3	54
		%	16.51	4.59	3.67	12.84	3.67	4.59	0.92	2.75	49.54
	Female	No	24	2	4	10	8	3	3	1	55
		%	22.02	1.83	3.67	9.17	7.34	2.75	2.75	0.92	50.46
Esophagus	Male	No	46	4	10	27	4	5	3	0	99
		%	43.81	3.81	9.52	25.71	3.81	4.76	2.86	0	94.29
	Female	No	4	0	0	0	1	0	0	1	6
		%	3.81	0	0	0	0.95	0	0	0.95	5.71

ตาราง 9 จำนวนผู้ป่วยมะเร็งร้ายใหม่ 15 อันดับแรก จำแนกตามภาคและเพศ พ.ศ. 2555 (ต่อ)
 Table 9 The leading site of cancer by region and sex: 2012 (cont'd)

Site	Sex	No & %	Region								Total
			กทม.และบริเวณเขต Bangkok & Vicinities	ภาคกลางส่วนกลาง Sub-central Region	ภาคตะวันออก Eastern Region	ภาคตะวันตก Western Region	ภาคเหนือ Northern Region	ภาคตะวันออกเฉียงเหนือ Northeastern Region	ภาคใต้ Southern Region	ชาวต่างชาติ Foreigner	
Naso-pharynx	Male	No	29	2	6	11	5	7	7	4	71
		%	29.00	2.00	6.00	11.00	5.00	7.00	7.00	4.00	71.00
	Female	No	11	2	3	10	0	0	3	0	29
		%	11.00	2.00	3.00	10.00	0	0	3.00	0	29.00
Ovary	Female	No	48	4	4	11	5	8	6	1	87
		%	55.17	4.60	4.60	12.64	5.75	0.92	6.90	1.15	100
Skin	Male	No	13	2	1	7	1	6	3	3	36
		%	16.46	2.53	1.27	8.86	1.27	7.59	3.80	3.80	45.57
	Female	No	16	3	3	14	3	3	1	0	43
		%	20.25	3.80	3.80	17.72	3.80	1.27	1.27	0	54.43
Prostate gland	Male	No	38	6	7	5	7	10	2	4	79
		%	48.10	7.59	8.86	6.33	8.86	12.66	2.53	5.06	100
Stomach	Male	No	20	2	4	6	2	2	1	2	39
		%	26.32	2.63	5.26	7.89	2.63	2.63	1.32	2.63	51.32
	Female	No	19	0	1	8	4	3	1	1	37
		%	25.00	0	1.32	10.53	5.26	3.95	1.32	1.32	48.68
Corpus uteri	Female	No	38	3	1	11	8	6	3	1	71
		%	53.52	4.23	1.41	15.49	11.27	8.45	4.23	1.41	100
Thyroid gland	Male	No	4	1	0	3	1	2	1	0	12
		%	6.90	1.72	0	5.17	1.72	3.45	1.72	0	20.69
	Female	No	19	1	4	5	6	4	6	1	46
		%	32.76	1.72	6.90	8.62	10.34	6.90	10.34	1.72	79.31
Other	Male	No	161	24	17	74	34	37	17	8	372
		%	43.28	6.45	4.57	19.89	9.14	9.95	4.57	2.15	100
	Female	No	73	8	15	28	20	14	5	1	164
		%	44.51	4.88	9.15	17.07	12.20	8.54	3.05	0.61	100
Total	Male	No	703	80	98	293	127	156	55	42	1,554
		%	17.95	2.04	2.50	7.48	3.24	3.98	1.40	1.07	39.64
	Female	No	1,123	103	149	430	212	231	94	21	2,363
		%	28.67	2.63	3.80	10.98	5.41	5.90	2.40	0.54	60.33

ตาราง 10 จำนวนผู้ป่วยมะเร็งร้ายใหม่ จำแนกตามภาคและเพศ พ.ศ. 2555
 Table 10 Number of new cancer patient by region and sex: 2012

ภาค (Region)	จังหวัด (Provinces)	Male		Female		Total	
		No.	%	No.	%	No.	%
กรุงเทพและปริมณฑล (Bangkok and Vicinities)	กรุงเทพมหานคร (Bangkok)	362	9.24	597	15.24	959	24.48
	นครปฐม (Nakhon Pathom)	46	1.17	65	1.66	111	2.83
	นนทบุรี (Nonthaburi)	135	3.45	198	5.05	333	8.50
	ปทุมธานี (Pathum Thani)	42	1.07	66	1.68	108	2.76
	สมุทรปราการ (Samut Prakan)	98	2.50	165	4.21	263	6.71
	สมุทรสาคร (Samut Sakhon)	20	0.51	32	0.82	52	1.33
	รวม (Sub-total)	703	17.95	1,123	28.67	1,826	46.62
ภาคกลางส่วนกลาง (Sub-central Region)	ชัยนาท (Chai Nat)	8	0.20	10	0.26	18	0.46
	พระนครศรีอยุธยา (Phra Nakhon Si Ayutthaya)	44	1.12	61	1.56	105	2.68
	ลพบุรี (Lop Buri)	9	0.23	9	0.23	18	0.46
	สระบุรี (Saraburi)	5	0.13	7	0.18	12	0.31
	สิงห์บุรี (Sing Buri)	4	0.10	3	0.08	7	0.18
	อ่างทอง (Ang Thong)	10	0.26	13	0.33	23	0.59
	รวม (Sub-total)	80	2.04	103	2.63	183	4.67
ภาคตะวันออก (Eastern Region)	จันทบุรี (Chanthaburi)	4	0.10	7	0.18	11	0.28
	ฉะเชิงเทรา (Chachoengsao)	14	0.36	24	0.61	38	0.97
	ชลบุรี (Chon Buri)	11	0.28	18	0.46	29	0.74
	ตราด (Trat)	4	0.10	0	0.00	4	0.10
	นครนายก (Nakhon Nayok)	11	0.28	31	0.79	42	1.07
	ปราจีนบุรี (Prachin Buri)	27	0.69	33	0.84	60	1.53
	ระยอง (Rayong)	5	0.13	14	0.36	19	0.49
	สระแก้ว (Sa Kaeo)	22	0.56	22	0.56	44	1.12
	รวม (Sub-total)	98	2.50	149	3.80	247	6.31
ภาคตะวันตก (Western Region)	กาญจนบุรี (Kanchanaburi)	69	1.76	123	3.14	192	4.90
	ประจวบคีรีขันธ์ (Prachuap Khiri Khan)	35	0.89	56	1.43	91	2.32
	เพชรบุรี (Phetchaburi)	41	1.05	60	1.53	101	2.58
	ราชบุรี (Ratchaburi)	54	1.38	89	2.27	143	3.65
	สมุทรสงคราม (Samut Songkhram)	35	0.89	50	1.28	85	2.17
	สุพรรณบุรี (Suphan Buri)	59	1.51	52	1.33	111	2.83
		รวม (Sub-total)	293	7.48	430	10.98	723
ภาคเหนือ (Northern Region)	กำแพงเพชร (Kamphaeng Phet)	16	0.41	19	0.49	35	0.89
	เชียงใหม่ (Chiang Rai)	5	0.13	16	0.41	21	0.54
	เชียงใหม่ (Chiang Mai)	3	0.08	10	0.26	13	0.33
	ตาก (Tak)	4	0.10	1	0.03	5	0.13
	นครสวรรค์ (Nakhon Sawan)	22	0.56	38	0.97	60	1.53
	น่าน (Nan)	2	0.05	5	0.13	7	0.18
	พะเยา (Phayao)	2	0.05	8	0.20	10	0.26
	พิจิตร (Phitchit)	26	0.66	39	1.00	65	1.66
	พิษณุโลก (Phitsanulok)	3	0.08	12	0.31	15	0.38
	เพชรบูรณ์ (Phetchabun)	26	0.66	30	0.77	56	1.43
	แพร่ (Phrae)	2	0.05	7	0.18	9	0.23

ตาราง 10 จำนวนผู้ป่วยมะเร็งรายใหม่ จำแนกตามภาคและเพศ พ.ศ. 2555 (ต่อ)
 Table 10 Number of new cancer patient by region and sex: 2012 (cont'd)

ภาค (Region)	จังหวัด (Provinces)	Male		Female		Total		
		No.	%	No.	%	No.	%	
ภาคเหนือ (North Region)	แม่ฮ่องสอน (Mae Hong Son)	0	0.00	1	0.03	1	0.03	
	ลำปาง (Lampang)	3	0.08	2	0.05	5	0.13	
	ลำพูน (Lumphun)	1	0.03	1	0.03	2	0.05	
	สุโขทัย (Sukhothai)	3	0.08	6	0.15	9	0.23	
	อุดรดิตต์ (Uttaradit)	3	0.08	4	0.10	7	0.18	
	อุทัยธานี (Uthai Thani)	6	0.15	13	0.33	19	0.49	
	รวม (Sub-total)	127	3.24	212	5.41	339	8.65	
ภาคตะวันออกเฉียงเหนือ (Northeastern Region)	กาฬสินธุ์ (Kalasin)	5	0.13	10	0.26	15	0.38	
	ขอนแก่น (Khon Kaen)	5	0.13	14	0.36	19	0.49	
	ชัยภูมิ (Chaiyaphum)	15	0.38	8	0.20	23	0.59	
	นครพนม (Nakhon Phanom)	6	0.15	7	0.18	13	0.33	
	นครราชสีมา (Nakhon Ratchasima)	27	0.69	38	0.97	65	1.66	
	บุรีรัมย์ (Buri Ram)	15	0.38	19	0.49	34	0.87	
	มหาสารคาม (Maha Sarakham)	7	0.18	9	0.23	16	0.41	
	มุกดาหาร (Mukdahan)	2	0.05	3	0.08	5	0.13	
	ยโสธร (Yasothon)	2	0.05	6	0.15	8	0.20	
	ร้อยเอ็ด (Roi Et)	11	0.28	23	0.59	34	0.87	
	เลย (Loie)	4	0.10	6	0.15	10	0.26	
	ศรีสะเกษ (Si Sa Ket)	12	0.31	16	0.41	28	0.71	
	สกลนคร (Sakon Nakhon)	3	0.08	7	0.18	10	0.26	
	สุรินทร์ (Surin)	21	0.54	21	0.54	42	1.07	
	หนองคาย (Nong Khai)	1	0.03	3	0.08	4	0.10	
	หนองบัวลำภู (Nong Bun Lam Phu)	1	0.03	2	0.05	3	0.08	
	อำนาจเจริญ (Amnat Charoen)	2	0.05	3	0.08	5	0.13	
	อุดรธานี (Udon Thani)	2	0.05	9	0.23	11	0.28	
	อุบลราชธานี (Ubon Ratchathani)	2	0.05	10	0.26	12	0.31	
	รวม (Sub-total)	143	3.65	214	5.46	357	9.11	
ภาคใต้ (Southern Region)	กระบี่ (Krabi)	3	0.08	4	0.10	7	0.18	
	ชุมพร (Chumphon)	17	0.43	21	0.54	38	0.97	
	ตรัง (Trang)	4	0.10	5	0.13	9	0.23	
	นครศรีธรรมราช (Nakhon Si Thammarat)	13	0.33	17	0.43	30	0.77	
	นราธิวาส (Narathiwat)	0	0	2	0.05	2	0.05	
	ปัตตานี (Pattani)	0	0	1	0.03	1	0.03	
	พังงา (Phang-nga)	3	0.08	7	0.18	10	0.26	
	พัทลุง (Phatthalung)	5	0.13	10	0.26	15	0.38	
	ภูเก็ต (Phuket)	6	0.15	12	0.31	18	0.46	
	ยะลา (Yala)	1	0.03	2	0.05	3	0.08	
	ระนอง (Ranong)	11	0.28	12	0.31	23	0.59	
	สงขลา (Songkhla)	2	0.05	7	0.18	9	0.23	
	สตูล (Satun)	0	0	3	0.08	3	0.08	
	สุราษฎร์ธานี (Surat Thani)	3	0.08	8	0.20	11	0.28	
		รวม (Sub-total)	68	1.74	111	2.83	179	4.57

ตาราง 10 จำนวนผู้ป่วยมะเร็งรายใหม่ จำแนกตามภาคและเพศ พ.ศ. 2555 (ต่อ)

Table 10 Number of new cancer patient by region and sex: 2012 (cont'd)

ภาค (Region)	จังหวัด (Provinces)	Male		Female		Total	
		No.	%	No.	%	No.	%
ชาวต่างชาติ (Foreigner)	ต่างประเทศ (Abroad)	2	0.05	0	0.00	2	0.05
	กรุงเทพมหานคร (Bangkok)	27	0.69	14	0.36	41	1.05
	กาญจนบุรี (Kanchanaburi)	1	0.03	2	0.05	3	0.08
	ชลบุรี (Chon Buri)	4	0.10	0	0.00	4	0.10
	นนทบุรี (Nonthaburi)	1	0.03	0	0.00	1	0.03
	ประจวบคีรีขันธ์ (Prachuap Khiri Khan)	3	0.08	0	0.00	3	0.08
	ภูเก็ต (Phuket)	1	0.03	0	0.00	1	0.03
	แม่ฮ่องสอน (Mae Hong Son)	0	0.00	1	0.03	1	0.03
	สมุทรปราการ (Samut Prakan)	3	0.08	3	0.08	6	0.15
	สระแก้ว (Sa Kaeo)	0	0.00	1	0.03	1	0.03
	รวม (Sub-total)	42	1.07	21	0.54	63	1.61
	รวมทั้งหมด (Total)	1,554	39.67	2,363	60.33	3,917	100

ตาราง 11 จำนวนผู้ป่วยมะเร็งรายใหม่ จำแนกตามวิธีวินิจฉัยและเพศ พ.ศ. 2555

Table 11 Number of new cancer patient by diagnosis and sex: 2012

Diagnosis	Male		Total		Total	
	No.	%	No.	%	No.	%
มรณะบัตร	0	0	0	0	0	0
ซักประวัติและตรวจร่างกาย	18	0.46	58	1.48	76	1.94
รังสีวินิจฉัย ส่องกล้อง Ultrasound	211	5.39	144	3.68	355	9.06
ผ่าตัดหรือผ่าตัดโดยไม่มืผลชิ้นเนื้อ	0	0	0	0	0	0
Specific Biochem/Immuno.test	9	0.23	5	0.13	14	0.36
ตรวจทางเซลล์หรือการตรวจเลือด	47	1.20	26	0.66	73	1.86
ตรวจชิ้นเนื้ออกที่แพร่กระจาย	79	2.02	89	2.27	168	4.29
ตรวจเนื้ออกปฐมภูมิ	1,190	30.38	2,041	52.11	3,231	82.49
ผ่าตัดและมีผลชิ้นเนื้อ	0	0	0	0	0	0
Total	1,554	39.67	2,363	60.33	3,917	100

ตาราง 12 จำนวนผู้ป่วยมะเร็งเรียงรายใหม่ จำแนกตามรหัสสัณฐานวิทยาและเพศ พ.ศ. 2555
 Table 12 Number of new cancer patient by morphology and sex: 2012

ICD-10	Morphology		Male	Female	Total
	Code	Definition			
C00-C08	Lip & Oral cavity		115	73	188
00.1	8051	Verrucous carcinoma, NOS	0	1	1
	8070	Squamous cell carcinoma, NOS	1	13	14
	8071	Squamous cell carcinoma, keratinizing, NOS	0	1	1
00.4	8051	Verrucous carcinoma, NOS	0	2	2
	8070	Squamous cell carcinoma, NOS	0	3	3
02.1	8070	Squamous cell carcinoma, NOS	5	4	9
	8072	Squamous cell carcinoma, large cell, nonkeratinizing, NOS	0	1	1
02.9	8000	Neoplasm, malignant (No histological proof)	1	1	2
	8070	Squamous cell carcinoma, NOS	45	15	60
	8071	Squamous cell carcinoma, keratinizing, NOS	1	0	1
	8076	Squamous cell carcinoma, microinvasion	0	1	1
03.0	8070	Squamous cell carcinoma, NOS	4	3	7
03.1	8070	Squamous cell carcinoma, NOS	2	4	6
	8140	Adenocarcinoma, NOS	1	0	1
	8200	Adenoid cystic carcinoma	0	1	1
	8430	Mucoepidermoid carcinoma	0	1	1
	9140	Kaposi sarcoma	1	0	1
03.9	8021	Carcinoma, anaplastics, NOS	1	0	1
	8051	Verrucous carcinoma, NOS	1	0	1
	8070	Squamous cell carcinoma, NOS	3	4	7
04.9	8010	Carcinoma, NOS	1	0	1
	8070	Squamous cell carcinoma, NOS	19	0	19
	8430	Mucoepidermoid carcinoma	1	0	1
05.0	8070	Squamous cell carcinoma, NOS	3	1	4
	8200	Adenoid cystic carcinoma	0	1	1
	8430	Mucoepidermoid carcinoma	1	0	1
05.9	8200	Adenoid cystic carcinoma	0	2	2
06.0	8000	Neoplasm, malignant (No histological proof)	1	0	1
	8051	Verrucous carcinoma, NOS	0	1	1
	8070	Squamous cell carcinoma, NOS	6	5	11
06.2	8070	Squamous cell carcinoma, NOS	1	0	1
06.9	8052	Papillary squamous cell carcinoma	1	0	1
	8070	Squamous cell carcinoma, NOS	1	5	6
07.9	8021	Carcinoma, anaplastics, NOS	1	1	2
	8140	Adenocarcinoma, NOS	1	0	1
	8290	Oxyphilic adenocarcinoma	1	0	1
07.9	8430	Mucoepidermoid carcinoma	3	0	3
	8550	Acinar cell carcinoma	2	0	2
08.0	8071	Squamous cell carcinoma, keratinizing, NOS	1	0	1
	8140	Adenocarcinoma, NOS	1	0	1
	8200	Adenoid cystic carcinoma	1	1	2
	8430	Mucoepidermoid carcinoma	1	1	2

ตาราง 12 จำนวนผู้ป่วยมะเร็งรายใหม่ จำแนกตามรหัสสัณฐานวิทยาและเพศ พ.ศ. 2555 (ต่อ)
 Table 12 Number of new cancer patient by morphology and sex: 2012 (cont'd)

ICD-10	Morphology		Male	Female	Total
	Code	Definition			
08.9	8200	Adenoid cystic carcinoma	1	0	1
	8430	Mucoepidermoid carcinoma	1	0	1
C09	Tonsil		24	2	26
09.9	8070	Squamous cell carcinoma, NOS	21	1	22
	8071	Squamous cell carcinoma, keratinizing, NOS	1	0	1
	8072	Squamous cell carcinoma, large cell, nonkeratinizing, NOS	0	1	1
	8073	Squamous cell carcinoma, small cell, nonkeratinizing, NOS	2	0	2
C01, C05, C10	Oropharynx		43	3	46
01.9	8070	Squamous cell carcinoma, NOS	24	0	24
	8072	Squamous cell carcinoma, large cell, nonkeratinizing, NOS	2	0	2
	8200	Adenoid cystic carcinoma	1	0	1
05.1	8070	Squamous cell carcinoma, NOS	5	1	6
05.2	8070	Squamous cell carcinoma, NOS	2	0	2
	8910	Embryonal rhabdomyosarcoma, NOS	1	0	1
10.8	8070	Squamous cell carcinoma, NOS	1	0	1
10.9	8010	Carcinoma, NOS	1	0	1
	8070	Squamous cell carcinoma, NOS	5	1	6
10.9	8072	Squamous cell carcinoma, large cell, nonkeratinizing, NOS	1	0	1
	8074	Squamous cell carcinoma, small cell, spindle cell	0	1	1
C11	Nasopharynx		71	29	100
11.0	8010	Carcinoma, NOS	1	0	1
11.2	8020	Carcinoma, undifferentiated, NOS	1	0	1
11.9	8000	Neoplasm, malignant (No histological proof)	2	2	4
	8020	Carcinoma, undifferentiated, NOS	36	14	50
	8021	Carcinoma, anaplastics, NOS	2	1	3
	8070	Squamous cell carcinoma, NOS	5	2	7
	8071	Squamous cell carcinoma, keratinizing, NOS	2	0	2
	8072	Squamous cell carcinoma, large cell, nonkeratinizing, NOS	18	7	25
	8073	Squamous cell carcinoma, small cell, nonkeratinizing, NOS	4	2	6
	8200	Adenoid cystic carcinoma	0	1	1
C12	Pyriform sinus		21	1	22
12	8000	Neoplasm, malignant (No histological proof)	1	0	1
	8020	Carcinoma, undifferentiated, NOS	1	0	1
	8070	Squamous cell carcinoma, NOS	19	1	20
C13	Hypopharynx		21	1	22
13.0	8070	Squamous cell carcinoma, NOS	2	0	2
13.1	8070	Squamous cell carcinoma, NOS	1	0	1
13.9	8000	Neoplasm, malignant (No histological proof)	1	0	1
	8070	Squamous cell carcinoma, NOS	17	1	18

ตาราง 12 จำนวนผู้ป่วยมะเร็งร้ายใหม่ จำแนกตามรหัสสัณฐานวิทยาและเพศ พ.ศ. 2555 (ต่อ)
 Table 12 Number of new cancer patient by morphology and sex: 2012 (cont'd)

ICD-10	Morphology		Male	Female	Total
	Code	Definition			
C15	Esophagus		99	6	105
15.0	8070	Squamous cell carcinoma, NOS	1	1	2
15.1	8000	Neoplasm, malignant (No histological proof)	1	0	1
	8070	Squamous cell carcinoma, NOS	2	0	2
15.3	8070	Squamous cell carcinoma, NOS	9	1	10
15.4	8000	Neoplasm, malignant (No histological proof)	1	0	1
	8070	Squamous cell carcinoma, NOS	18	0	18
15.5	8070	Squamous cell carcinoma, NOS	13	3	16
	8073	Squamous cell carcinoma, small cell, nonkeratinizing, NOS	1	0	1
	8481	Mucin-producing adenocarcinoma	1	0	1
	8560	Adenosquamous carcinoma	1	0	1
15.9	8000	Neoplasm, malignant (No histological proof)	3	0	3
	8020	Carcinoma, undifferentiated, NOS	1	0	1
	8070	Squamous cell carcinoma, NOS	44	1	45
	8071	Squamous cell carcinoma, keratinizing, NOS	1	0	1
	8073	Squamous cell carcinoma, small cell, nonkeratinizing, NOS	1	0	1
	8140	Adenocarcinoma, NOS	1	0	1
C16	Stomach		39	37	76
16.0	8070	Squamous cell carcinoma, NOS	0	1	1
	8140	Adenocarcinoma, NOS	6	4	10
	8490	Signet ring cell carcinoma	2	0	2
16.2	8140	Adenocarcinoma, NOS	0	1	1
16.3	8000	Neoplasm, malignant (No histological proof)	1	0	1
	8140	Adenocarcinoma, NOS	3	0	3
	8490	Signet ring cell carcinoma	0	3	3
16.9	8000	Neoplasm, malignant (No histological proof)	2	3	5
	8010	Carcinoma, NOS	0	1	1
	8020	Carcinoma, undifferentiated, NOS	0	1	1
	8140	Adenocarcinoma, NOS	15	8	23
	8480	Mucinous adenocarcinoma	1	0	1
	8490	Signet ring cell carcinoma	7	12	19
	8890	Leiomyosarcoma, NOS	1	1	2
	8936	Gastrointestinal stromal sarcoma	1	2	3
C17	Small intestine		0	3	3
17.2	8936	Gastrointestinal stromal sarcoma	0	1	1
17.9	8936	Gastrointestinal stromal sarcoma	0	2	2
C18-C20	Colon & Rectosigmoid junction & Rectum		230	224	454
18.0	8010	Carcinoma, NOS	0	1	1
	8140	Adenocarcinoma, NOS	3	5	8
	8480	Mucinous adenocarcinoma	1	0	1
	8490	Signet ring cell carcinoma	0	1	1

ตาราง 12 จำนวนผู้ป่วยมะเร็งรายใหม่ จำแนกตามรหัสสัณฐานวิทยาและเพศ พ.ศ. 2555 (ต่อ)
 Table 12 Number of new cancer patient by morphology and sex: 2012 (cont'd)

ICD-10	Morphology		Male	Female	Total
	Code	Definition			
18.1	8010	Carcinoma, NOS	1	0	1
	8140	Adenocarcinoma, NOS	2	2	4
	8240	Carcinoid tumor, NOS	1	0	1
	8246	Neuroendocrine carcinoma, NOS	1	0	1
	8480	Mucinous adenocarcinoma	1	1	2
18.2	8000	Neoplasm, malignant (No histological proof)	1	1	2
	8140	Adenocarcinoma, NOS	12	8	20
	8261	Adenocarcinoma in villous adenoma	1	0	1
	8480	Mucinous adenocarcinoma	3	0	3
	8481	Mucin-producing adenocarcinoma	1	0	1
	8490	Signet ring cell carcinoma	1	0	1
18.3	8000	Neoplasm, malignant (No histological proof)	1	0	1
	8140	Adenocarcinoma, NOS	2	2	4
18.4	8000	Neoplasm, malignant (No histological proof)	1	0	1
	8140	Adenocarcinoma, NOS	4	6	10
	8891	Epithelioid leiomyosarcoma	0	1	1
18.5	8140	Adenocarcinoma, NOS	1	1	2
18.6	8000	Neoplasm, malignant (No histological proof)	1	0	1
	8140	Adenocarcinoma, NOS	5	9	14
	8481	Mucin-producing adenocarcinoma	0	1	1
18.7	8000	Neoplasm, malignant (No histological proof)	3	1	4
	8140	Adenocarcinoma, NOS	44	44	88
	8210	Adenocarcinoma in adenomatous polyp	0	1	1
	8260	Papillary adenocarcinoma, NOS	1	0	1
	8480	Mucinous adenocarcinoma	1	0	1
18.8	8140	Adenocarcinoma, NOS	1	2	3
18.9	8000	Neoplasm, malignant (No histological proof)	5	3	8
	8010	Carcinoma, NOS	0	1	1
	8140	Adenocarcinoma, NOS	18	22	40
	8220	Adenocarcinoma in adenomatous polyposis	1	0	1
	8480	Mucinous adenocarcinoma	1	3	4
	8481	Mucin-producing adenocarcinoma	0	2	2
	8490	Signet ring cell carcinoma	1	0	1
19	8140	Adenocarcinoma, NOS	18	21	39
	8490	Signet ring cell carcinoma	0	1	1
20	8000	Neoplasm, malignant (No histological proof)	3	3	6
	8140	Adenocarcinoma, NOS	81	76	157
	8210	Adenocarcinoma in adenomatous polyp	1	1	2
	8262	Villous adenocarcinoma	0	1	1
	8480	Mucinous adenocarcinoma	3	2	5
	8481	Mucin-producing adenocarcinoma	2	1	3
	8490	Signet ring cell carcinoma	2	0	2

ตาราง 12 จำนวนผู้ป่วยมะเร็งเรียงรายใหม่ จำแนกตามรหัสสัณฐานวิทยาและเพศ พ.ศ. 2555 (ต่อ)
 Table 12 Number of new cancer patient by morphology and sex: 2012 (cont'd)

ICD-10	Morphology		Male	Female	Total
	Code	Definition			
C21	Anus and anus canal		5	6	11
21.0	8070	Squamous cell carcinoma, NOS	3	3	6
21.1	8070	Squamous cell carcinoma, NOS	0	1	1
	8140	Adenocarcinoma, NOS	1	1	2
	8490	Signet ring cell carcinoma	1	0	1
	8720	Malignant melanoma, NOS	0	1	1
C22	Liver & Intrahepatic bile ducts		191	94	285
22.0	8000	Neoplasm, malignant (No histological proof)	121	55	176
	8010	Carcinoma, NOS	1	0	1
	8021	Carcinoma, anaplastics, NOS	0	3	3
	8170	Hepatocellular carcinoma, NOS	25	5	30
	8175	Hepatocellular carcinoma, pleomorphic type	1	0	1
	8180	Combined hepatocellular carcinoma and Cholangiocarcinoma, NOS	1	1	2
	8246	Neuroendocrine carcinoma, NOS	0	1	1
	8970	Hepatoblastoma	0	1	1
22.1	8000	Neoplasm, malignant (No histological proof)	28	17	45
	8140	Adenocarcinoma, NOS	3	7	10
	8160	Cholangiocarcinoma	11	4	15
C23-C24	Gall bladder & Unspecified parts of biliary tract		6	12	18
23	8000	Neoplasm, malignant (No histological proof)	2	2	4
	8140	Adenocarcinoma, NOS	2	2	4
	8560	Adenosquamous carcinoma	0	1	1
24.0	8000	Neoplasm, malignant (No histological proof)	2	4	6
	8140	Adenocarcinoma, NOS	0	2	2
24.1	8140	Adenocarcinoma, NOS	0	1	1
C25	Pancreas		22	19	41
25.0	8000	Neoplasm, malignant (No histological proof)	6	7	13
	8140	Adenocarcinoma, NOS	3	5	8
	8154	Mixed islet cell and exocrine adenocarcinoma	0	1	1
25.2	8000	Neoplasm, malignant (No histological proof)	0	2	2
25.8	8140	Adenocarcinoma, NOS	0	1	1
25.9	8000	Neoplasm, malignant (No histological proof)	8	2	10
	8020	Carcinoma, undifferentiated, NOS	1	0	1
	8140	Adenocarcinoma, NOS	4	1	5
C30-C31	Nasal cavity & Accessory sinuses		14	2	16
30.0	8000	Neoplasm, malignant (No histological proof)	1	0	1
	8020	Carcinoma, undifferentiated, NOS	1	1	2
	8070	Squamous cell carcinoma, NOS	3	0	3
	8073	Squamous cell carcinoma, small cell, nonkeratinizing, NOS	1	0	1
31.0	8070	Squamous cell carcinoma, NOS	5	0	5
	8200	Adenoid cyctic carcinoma	1	0	1
31.1	8200	Adenoid cyctic carcinoma	0	1	1
31.9	8070	Squamous cell carcinoma, NOS	2	0	2

ตาราง 12 จำนวนผู้ป่วยมะเร็งรายใหม่ จำแนกตามรหัสสัณฐานวิทยาและเพศ พ.ศ. 2555 (ต่อ)
 Table 12 Number of new cancer patient by morphology and sex: 2012 (cont'd)

ICD-10	Morphology		Male	Female	Total
	Code	Definition			
C32	Larynx		44	1	45
32.0	8000	Neoplasm, malignant (No histological proof)	1	0	1
	8070	Squamous cell carcinoma, NOS	25	0	25
	8071	Squamous cell carcinoma,keratinizing, NOS	1	0	1
	8801	Spindle cell sarcoma	1	0	1
32.1	8070	Squamous cell carcinoma, NOS	12	1	13
32.3	8070	Squamous cell carcinoma, NOS	1	0	1
32.9	8070	Squamous cell carcinoma, NOS	3	0	3
C33-C34	Trachea, Bronchus & Lung		252	155	407
34.0	8012	Large cell carcinoma, NOS	1	0	1
	8021	Carcinoma, anaplastics, NOS	1	0	1
	8041	Small cell carcinoma, NOS	1	0	1
	8070	Squamous cell carcinoma, NOS	5	1	6
	8140	Adenocarcinoma, NOS	7	1	8
34.1	8000	Neoplasm, malignant (No histological proof)	11	4	15
	8010	Carcinoma, NOS	4	2	6
	8020	Carcinoma, undifferentiated, NOS	3	0	3
	8021	Carcinoma, anaplastics, NOS	2	1	3
	8041	Small cell carcinoma, NOS	8	1	9
	8045	Combined small cell carcinoma	1	0	1
	8046	Non-small cell carcinoma	11	4	15
	8070	Squamous cell carcinoma, NOS	16	2	18
	8071	Squamous cell carcinoma, keratinizing, NOS	1	0	1
	8140	Adenocarcinoma, NOS	48	37	85
	8250	Bronchiolo-alveolar adenocarcinoma, NOS	3	2	5
	8255	Adenocarcinoma with mixed subtypes	1	0	1
	8550	Acinar cell carcinoma	2	0	2
	8560	Adenosquamous carcinoma	2	1	3
34.2	8000	Neoplasm, malignant (No histological proof)	1	1	2
	8021	Carcinoma, anaplastics, NOS	1	0	1
	8041	Small cell carcinoma, NOS	1	0	1
	8046	Non-small cell carcinoma	1	0	1
	8140	Adenocarcinoma, NOS	4	6	10
	8246	Neuroendocrine carcinoma, NOS	1	0	1
	8490	Signet ring cell carcinoma	0	1	1
	8550	Acinar cell carcinoma	0	1	1
34.3	8000	Neoplasm, malignant (No histological proof)	5	1	6
	8010	Carcinoma, NOS	0	2	2
	8012	Large cell carcinoma, NOS	0	1	1
	8020	Carcinoma, undifferentiated, NOS	1	0	1
	8041	Small cell carcinoma, NOS	2	0	2

ตาราง 12 จำนวนผู้ป่วยมะเร็งร้ายใหม่ จำแนกตามรหัสสัณฐานวิทยาและเพศ พ.ศ. 2555 (ต่อ)
 Table 12 Number of new cancer patient by morphology and sex: 2012 (cont'd)

ICD-10	Morphology		Male	Female	Total
	Code	Definition			
34.3	8046	Non-small cell carcinoma	3	2	5
	8070	Squamous cell carcinoma, NOS	13	2	15
	8073	Squamous cell carcinoma, small cell, nonkeratinizing, NOS	1	0	1
	8140	Adenocarcinoma, NOS	23	19	42
	8250	Bronchiolo-alveolar adenocarcinoma, NOS	0	4	4
	8255	Adenocarcinoma with mixed subtypes	0	3	3
	8480	Mucinous adenocarcinoma	0	2	2
	8481	Mucin-producing adenocarcinoma	0	1	1
	8560	Adenosquamous carcinoma	0	2	2
34.9	8000	Neoplasm, malignant (No histological proof)	13	6	19
	8010	Carcinoma, NOS	3	4	7
	8012	Large cell carcinoma, NOS	1	0	1
	8020	Carcinoma, undifferentiated, NOS	1	1	2
	8041	Small cell carcinoma, NOS	4	2	6
	8046	Non-small cell carcinoma	8	3	11
	8070	Squamous cell carcinoma, NOS	4	2	6
	8083	Basolid squamous cell carcinoma	1	0	1
	8140	Adenocarcinoma, NOS	29	31	60
	8250	Bronchiolo-alveolar adenocarcinoma, NOS	3	0	3
	8430	Mucoepidermoid carcinoma	0	2	2
C37-C38	Intrathoracic organs		4	7	11
37	8580	Thymoma, malignant, NOS	2	0	2
	8583	Thymoma, type B1, malignant	0	2	2
	8584	Thymoma, type B2, malignant	0	1	1
38.1	8010	Carcinoma, NOS	1	0	1
	8140	Adenocarcinoma, NOS	0	1	1
	8246	Neuroendocrine carcinoma, NOS	0	1	1
38.4	8000	Neoplasm, malignant (No histological proof)	0	1	1
	8046	Non-small cell carcinoma	1	0	1
	9050	Mesothelioma, malignant	0	1	1
C40-C41	Bone & Articular cartilage		7	4	11
40.0	9243	Dedifferentiated chondrosarcoma	1	0	1
40.2	9260	Ewing sarcoma	2	0	2
40.3	9180	Osteosarcoma, NOS	1	0	1
41.0	9260	Ewing sarcoma	0	1	1
41.1	9185	Small cell osteosarcoma	0	1	1
41.2	9731	Plasmacytoma, NOS	1	0	1
41.3	9180	Osteosarcoma, NOS	0	1	1
41.4	9260	Ewing sarcoma	1	0	1
	9372	Dedifferentiated chordoma	0	1	1
41.9	9250	Giant cell tumor of bone, malignant	1	0	1

ตาราง 12 จำนวนผู้ป่วยมะเร็งรายใหม่ จำแนกตามรหัสสัณฐานวิทยาและเพศ พ.ศ. 2555 (ต่อ)
 Table 12 Number of new cancer patient by morphology and sex: 2012 (cont'd)

ICD-10	Morphology		Male	Female	Total
	Code	Definition			
C43-C44	Skin		36	43	79
44.0	8090	Basal cell carcinoma, NOS	0	1	1
	8720	Malignant melanoma, NOS	1	0	1
44.1	8070	Squamous cell carcinoma, NOS	1	0	1
44.2	8090	Basal cell carcinoma, NOS	1	0	1
	8720	Malignant melanoma, NOS	1	0	1
44.3	8010	Carcinoma, NOS	0	1	1
	8070	Squamous cell carcinoma, NOS	3	3	6
	8090	Basal cell carcinoma, NOS	6	9	15
	8097	Basal cell carcinoma, nodular	0	1	1
44.4	8070	Squamous cell carcinoma, NOS	2	3	5
	8090	Basal cell carcinoma, NOS	0	2	2
	8140	Adenocarcinoma, NOS	1	0	1
	8720	Malignant melanoma, NOS	0	1	1
	8721	Nodular melanoma	1	0	1
44.5	8070	Squamous cell carcinoma, NOS	2	2	4
	8720	Malignant melanoma, NOS	0	1	1
	8832	Dermatofibrosarcoma, NOS	0	2	2
44.6	8070	Squamous cell carcinoma, NOS	0	3	3
	8090	Basal cell carcinoma, NOS	0	1	1
	8720	Malignant melanoma, NOS	0	1	1
	8830	Malignant fibrous histiocytoma	1	0	1
	8832	Dermatofibrosarcoma, NOS	1	0	1
44.7	8070	Squamous cell carcinoma, NOS	6	1	7
	8071	Squamous cell carcinoma, keratinizing, NOS	1	0	1
	8090	Basal cell carcinoma, NOS	0	1	1
	8720	Malignant melanoma, NOS	5	6	11
	8721	Nodular melanoma	0	2	2
	8744	Acral lentiginous melanoma, malignant	0	1	1
	8832	Dermatofibrosarcoma, NOS	1	0	1
44.9	8720	Malignant melanoma, NOS	1	1	2
	9040	Synovial sarcoma, NOS	1	0	1
C45-C49	Mesothelial & Soft tissue		24	17	41
47.2	9540	Malignant peripheral nerve sheath tumor	1	0	1
47.6	9540	Malignant peripheral nerve she	1	0	1
49.0	8811	Fibromyxosarcoma	1	0	1
	8850	Liposarcoma, NOS	1	0	1
49.1	8000	Neoplasm, malignant (No histological proof)	1	0	1
	8800	Sarcoma, NOS	2	0	2
	8805	Undifferentiated sarcoma	1	0	1
	8830	Malignant fibrous histiocytoma	1	0	1
	8890	Leiomyosarcoma, NOS	1	0	1
	9540	Malignant peripheral nerve sheath tumor	1	0	1

ตาราง 12 จำนวนผู้ป่วยมะเร็งร้ายใหม่ จำแนกตามรหัสสัณฐานวิทยาและเพศ พ.ศ. 2555 (ต่อ)
 Table 12 Number of new cancer patient by morphology and sex: 2012 (cont'd)

ICD-10	Morphology		Male	Female	Total	
	Code	Definition				
49.2	8000	Neoplasm, malignant (No histological proof)	1	0	1	
	8800	Sarcoma, NOS	0	1	1	
	8801	Spindle cell sarcoma	0	1	1	
	8802	Giant cell sarcoma	2	0	2	
	8810	Fibrosarcoma, NOS	1	0	1	
	8830	Malignant fibrous histiocytoma	3	2	5	
	8850	Liposarcoma, NOS	0	1	1	
	8851	Liposarcoma, well differentiated	1	0	1	
	8852	Myxoid liposarcoma	1	2	3	
	8858	Dedifferentiated liposarcoma	0	1	1	
	8890	Leiomyosarcoma, NOS	0	1	1	
	8900	Rhabdomyosarcoma, NOS	0	1	1	
	9581	Alveolar soft part sarcoma	0	1	1	
49.3	8000	Neoplasm, malignant (No histological proof)	0	1	1	
49.4	8851	Liposarcoma, well differentiated	1	0	1	
	8890	Leiomyosarcoma, NOS	1	1	2	
49.5	8000	Neoplasm, malignant (No histological proof)	0	1	1	
	8810	Fibrosarcoma, NOS	0	1	1	
	8852	Myxoid liposarcoma	0	1	1	
49.6	8802	Giant cell sarcoma	1	0	1	
49.9	8803	Small cell sarcoma	0	1	1	
	8990	Mesenchymoma, malignant	1	0	1	
C50	Breast		4	939	943	
50.0	8500	Infiltrating duct carcinoma, NOS	0	3	3	
	8540	Paget disease, mammary	0	2	2	
50.1	8000	Neoplasm, malignant (No histological proof)	0	1	1	
	8480	Mucinous adenocarcinoma	0	1	1	
	8500	Infiltrating duct carcinoma, NOS	0	15	15	
	8503	Intraductal paillary adenocarcinoma with invasion	0	1	1	
	8510	Medullary carcinoma, NOS	0	1	1	
	8520	Lobular carcinoma, NOS	0	2	2	
	8000	Neoplasm, malignant (No histological proof)	0	1	1	
50.2	8010	Carcinoma, NOS	0	1	1	
	8201	Cribiform carcinoma, NOS	0	1	1	
	8480	Mucinous adenocarcinoma	0	1	1	
	8500	Infiltrating duct carcinoma, NOS	0	52	52	
	8503	Intraductal paillary adenocarcinoma with invasion	0	1	1	
	8520	Lobular carcinoma, NOS	0	1	1	
	8523	Infiltrating duct mixed with other types of carcinoma	0	1	1	
	9020	Phyllodes tumor, malignant	0	1	1	
	50.3	8050	Papillary carcinoma, NOS	0	1	1
		8500	Infiltrating duct carcinoma, NOS	0	24	24
8520		Lobular carcinoma, NOS	0	1	1	

ตาราง 12 จำนวนผู้ป่วยมะเร็งรายใหม่ จำแนกตามรหัสสัณฐานวิทยาและเพศ พ.ศ. 2555 (ต่อ)
 Table 12 Number of new cancer patient by morphology and sex: 2012 (cont'd)

ICD-10	Morphology		Male	Female	Total	
	Code	Definition				
50.4	8010	Carcinoma, NOS	0	2	2	
	8211	Tubular adenocarcinoma	0	1	1	
	8480	Mucinous adenocarcinoma	0	3	3	
	8500	Infiltrating duct carcinoma, NOS	0	207	207	
	8510	Medullary carcinoma, NOS	0	1	1	
	8520	Lobular carcinoma, NOS	0	5	5	
	8523	Infiltrating duct mixed with other types of carcinoma	0	4	4	
	8543	Paget disease and intraductal carcinoma of breast	0	1	1	
	8575	Metaplastic carcinoma, NOS	0	2	2	
	8802	Giant cell sarcoma	0	1	1	
	9020	Phyllodes tumor, malignant	0	2	2	
50.5	8480	Mucinous adenocarcinoma	0	1	1	
	8500	Infiltrating duct carcinoma, NOS	1	41	42	
	8520	Lobular carcinoma, NOS	0	2	2	
	8523	Infiltrating duct mixed with other types of carcinoma	0	1	1	
	8575	Metaplastic carcinoma, NOS	0	1	1	
	9020	Phyllodes tumor, malignant	0	1	1	
50.6	8500	Infiltrating duct carcinoma, NOS	0	2	2	
50.8	8010	Carcinoma, NOS	0	1	1	
	8021	Carcinoma, anaplastics, NOS	0	1	1	
	8211	Tubular adenocarcinoma	0	1	1	
	8480	Mucinous adenocarcinoma	0	1	1	
	8500	Infiltrating duct carcinoma, NOS	1	63	64	
	8510	Medullary carcinoma, NOS	0	1	1	
	8520	Lobular carcinoma, NOS	0	1	1	
	8522	Infiltrating duct and lobular carcinoma	0	1	1	
	8523	Infiltrating duct mixed with other types of carcinoma	0	1	1	
	8575	Metaplastic carcinoma, NOS	0	1	1	
	50.9	8000	Neoplasm, malignant (No histological proof)	1	51	52
		8010	Carcinoma, NOS	0	2	2
		8050	Papillary carcinoma, NOS	0	1	1
		8140	Adenocarcinoma, NOS	0	2	2
8211		Tubular adenocarcinoma	0	1	1	
8480		Mucinous adenocarcinoma	0	8	8	
8500		Infiltrating duct carcinoma, NOS	1	370	371	
8510		Medullary carcinoma, NOS	0	3	3	
8520		Lobular carcinoma, NOS	0	16	16	
8522		Infiltrating duct and lobular carcinoma	0	7	7	
8523		Infiltrating duct mixed with other types of carcinoma	0	7	7	
8524		Infiltrating lobular mixed with other types of carcinoma	0	1	1	
8541		Paget disease and infiltrating duct carcinoma breast	0	1	1	
8575		Metaplastic carcinoma, NOS	0	2	2	
9020	Phyllodes tumor, malignant	0	4	4		

ตาราง 12 จำนวนผู้ป่วยมะเร็งร้ายใหม่ จำแนกตามรหัสสัณฐานวิทยาและเพศ พ.ศ. 2555 (ต่อ)
 Table 12 Number of new cancer patient by morphology and sex: 2012 (cont'd)

ICD-10	Morphology		Male	Female	Total
	Code	Definition			
C51 - C52, C57	Female genital organs		0	16	16
51.0	8000	Neoplasm, malignant (No histological proof)	0	1	1
	8070	Squamous cell carcinoma, NOS	0	3	3
	8140	Adenocarcinoma, NOS	0	1	1
51.9	8000	Neoplasm, malignant (No histological proof)	0	1	1
	8140	Adenocarcinoma, NOS	0	1	1
	8480	Mucinous adenocarcinoma	0	1	1
52.9	8070	Squamous cell carcinoma, NOS	0	6	6
57.4	8070	Squamous cell carcinoma, NOS	0	1	1
	8140	Adenocarcinoma, NOS	0	1	1
C53	Cervix uteri		0	340	340
53.0	8070	Squamous cell carcinoma, NOS	0	1	1
	8140	Adenocarcinoma, NOS	0	52	52
	8260	Papillary adenocarcinoma, NOS	0	1	1
	8380	Endometrioid adenocarcinoma	0	2	2
	8384	Adenocarcinoma, endocervical type	0	4	4
	8480	Mucinous adenocarcinoma	0	4	4
	8481	Mucin-producing adenocarcinoma	0	1	1
	8482	Mucinous adenocarcinoma, endocervical type	0	2	2
	8490	Signet ring cell carcinoma	0	1	1
	8560	Adenosquamous carcinoma	0	1	1
	8574	Adenocarcinoma with neuroendocrine differentiation	0	2	2
53.1	8000	Neoplasm, malignant (No histological proof)	0	1	1
	8052	Papillary squamous cell carcinoma	0	7	7
	8070	Squamous cell carcinoma, NOS	0	68	68
	8071	Squamous cell carcinoma, keratinizing, NOS	0	13	13
	8072	Squamous cell carcinoma, large cell, nonkeratinizing, NOS	0	118	118
	8073	Squamous cell carcinoma, small cell, nonkeratinizing, NOS	0	7	7
	8076	Squamous cell carcinoma, microinvasion	0	2	2
53.8	8560	Adenosquamous carcinoma	0	11	11
53.9	8000	Neoplasm, malignant (No histological proof)	0	7	7
	8041	Small cell carcinoma, NOS	0	3	3
	8052	Papillary squamous cell carcinoma	0	1	1
	8070	Squamous cell carcinoma, NOS	0	4	4
	8071	Squamous cell carcinoma, keratinizing, NOS	0	3	3
	8072	Squamous cell carcinoma, large cell, nonkeratinizing, NOS	0	10	10
	8073	Squamous cell carcinoma, small cell, nonkeratinizing, NOS	0	3	3
	8140	Adenocarcinoma, NOS	0	2	2
	8246	Neuroendocrine carcinoma, NOS	0	3	3
	8260	Papillary adenocarcinoma, NOS	0	1	1
	8310	Clear cell adenocarcinoma, NOS	0	2	2

ตาราง 12 จำนวนผู้ป่วยมะเร็งรายใหม่ จำแนกตามรหัสสัณฐานวิทยาและเพศ พ.ศ. 2555 (ต่อ)
 Table 12 Number of new cancer patient by morphology and sex: 2012 (cont'd)

ICD-10	Morphology		Male	Female	Total
	Code	Definition			
	8480	Mucinous adenocarcinoma	0	2	2
	8980	Carcinosarcoma	0	1	1
C54	Corpus uteri		0	71	71
54.1	8140	Adenocarcinoma, NOS	0	5	5
	8380	Endometrioid adenocarcinoma	0	59	59
	8441	Serous cystadenocarcinoma, NOS	0	1	1
	8931	Endometrial stromal sarcoma, low grade	0	1	1
	9364	Peripheral neuroectodermal tumor	0	1	1
54.2	8890	Leiomyosarcoma, NOS	0	1	1
54.9	8140	Adenocarcinoma, NOS	0	1	1
	8380	Endometrioid adenocarcinoma	0	2	2
C56	Ovary		0	87	87
56	8000	Neoplasm, malignant (No histological proof)	0	11	11
	8010	Carcinoma, NOS	0	1	1
	8046	Non-small cell carcinoma	0	1	1
	8070	Squamous cell carcinoma, NOS	0	1	1
	8140	Adenocarcinoma, NOS	0	14	14
	8310	Clear cell adenocarcinoma, NOS	0	16	16
	8380	Endometrioid adenocarcinoma	0	9	9
	8440	Cystadenocarcinoma, NOS	0	2	2
	8441	Serous cystadenocarcinoma, NOS	0	11	11
	8460	Papillary serous cystadenocarcinoma	0	2	2
	8461	Serous surface papillary carcinoma	0	1	1
	8470	Mucinous cystadenocarcinoma, NOS	0	3	3
	8480	Mucinous adenocarcinoma	0	5	5
	8482	Mucinous adenocarcinoma, endocervical type	0	1	1
	8620	Granulosa cell tumor, malignant	0	4	4
	8890	Leiomyosarcoma, NOS	0	1	1
	9000	Brenner tumor, malignant	0	1	1
	9060	Dysgerminoma	0	2	2
	9080	Teratoma, malignant, NOS	0	1	1
C60, C62-C63	Male genital organs		20	0	20
60.9	8070	Squamous cell carcinoma, NOS	6	0	6
62.0	9071	Yolk sac tumor	1	0	1
62.9	9061	Seminoma, NOS	5	0	5
	9064	Germinoma	3	0	3
	9081	Teratocarcinoma	1	0	1
	9085	Mixed germ cell tumor	2	0	2
63.2	8000	Neoplasm, malignant (No histological proof)	1	0	1
	8140	Adenocarcinoma, NOS	1	0	1
C61	Prostate gland		79	0	79
61	8000	Neoplasm, malignant (No histological proof)	8	0	8
	8010	Carcinoma, NOS	1	0	1
	8140	Adenocarcinoma, NOS	69	0	69
	8480	Mucinous adenocarcinoma	1	0	1

ตาราง 12 จำนวนผู้ป่วยมะเร็งเรียงรายใหม่ จำแนกตามรหัสสัณฐานวิทยาและเพศ พ.ศ. 2555 (ต่อ)
 Table 12 Number of new cancer patient by morphology and sex: 2012 (cont'd)

ICD-10	Morphology		Male	Female	Total
	Code	Definition			
C64-C66	Kidney, Renal pelvis & Ureter		9	5	16
64	8000	Neoplasm, malignant (No histological proof)	2	1	3
	8312	Renal cell carcinoma, NOS	2	3	5
	8960	Nephroblastoma, NOS	1	0	1
65	8120	Transitional cell carcinoma, NOS	3	2	5
66	8120	Transitional cell carcinoma, NOS	1	1	2
C67	Bladder		23	3	26
67.5	8120	Transitional cell carcinoma, NOS	1	0	1
67.7	8480	Mucinous adenocarcinoma	0	1	1
67.9	8000	Neoplasm, malignant (No histological proof)	1	0	1
	8120	Transitional cell carcinoma, NOS	18	1	19
	8130	Papillary transitional cell carcinoma	2	1	3
	8900	Rhabdomyosarcoma, NOS	1	0	1
C69-C70	Eye & Meninges		1	1	2
69.0	9699	Marginal zone B-cell lymphoma, NOS	0	1	1
70.9	9530	Meningioma, malignant	1	0	1
C71	Brain		39	18	57
71.1	9382	Mixed glioma	18	0	18
	9400	Astrocytoma, NOS	0	2	2
	9401	Astrocytoma, anaplastic	1	1	2
	9420	Fibrillary astrocytoma	0	1	1
	9440	Glioblastoma, NOS	2	0	2
	9450	Oligodendroglioma, NOS	0	1	1
	9451	Oligodendroglioma, anaplastic	1	0	1
71.2	9440	Glioblastoma, NOS	8	2	10
	9450	Oligodendroglioma, NOS	0	1	1
71.3	9401	Astrocytoma, anaplastic	1	0	1
	9440	Glioblastoma, NOS	0	1	1
71.4	8041	Small cell carcinoma, NOS	0	1	1
	9392	Anaplastic ependymoma	1	0	1
	9440	Glioblastoma, NOS	0	1	1
71.6	9391	Ependymoma, NOS	0	1	1
	9470	Medulloblastoma, NOS	1	1	2
71.7	8000	Neoplasm, malignant (No histological proof)	1	0	1
	9400	Astrocytoma, NOS	1	0	1
71.8	9440	Glioblastoma, NOS	1	0	1
71.9	8000	Neoplasm, malignant (No histological proof)	0	2	2
	9400	Astrocytoma, NOS	1	0	1
	9401	Astrocytoma, anaplastic	0	1	1
	9441	Giant cell glioblastoma	0	1	1
	9470	Medulloblastoma, NOS	1	0	1
	9473	Primitive neuroectodermal tumor	0	1	1
	9500	Neuroblastoma, NOS	1	0	1

ตาราง 12 จำนวนผู้ป่วยมะเร็งรายใหม่ จำแนกตามรหัสสัณฐานวิทยาและเพศ พ.ศ. 2555 (ต่อ)
 Table 12 Number of new cancer patient by morphology and sex: 2012 (cont'd)

ICD-10	Morphology		Male	Female	Total
	Code	Definition			
C73	Thyroid gland		12	46	58
73	8000	Neoplasm, malignant (No histological proof)	0	3	3
	8020	Carcinoma, undifferentiated, NOS	0	1	1
	8021	Carcinoma, anaplastics, NOS	0	2	2
	8050	Papillary carcinoma, NOS	9	28	37
	8052	Papillary squamous cell carcinoma	1	0	1
	8070	Squamous cell carcinoma, NOS	1	0	1
	8330	Follicular adenocarcinoma, NOS	0	6	6
	8340	Papillary carcinoma, follicular variant	1	4	5
	8550	Acinar cell carcinoma	0	1	1
	8801	Spindle cell sarcoma	0	1	1
C75	Other endocrine glands and related structures		2	0	2
75.1	9150	Hemangiopericytoma, malignant	1	0	1
75.3	9064	Germinoma	1	0	1
C80	Without specification of site		27	17	44
80.9	8000	Neoplasm, malignant (No histological proof)	7	10	17
	8010	Carcinoma, NOS	5	0	5
	8020	Carcinoma, undifferentiated, NOS	2	0	2
	8050	Papillary carcinoma, NOS	1	0	1
	8070	Squamous cell carcinoma, NOS	2	3	5
	8071	Squamous cell carcinoma, keratinizing, NOS	1	0	1
	8140	Adenocarcinoma, NOS	8	4	12
	8312	Renal cell carcinoma, NOS	1	0	1
C81	Hodgkin's disease		10	6	16
81.1	9663	Hodgkin lymphoma, nodular sclerosis, NOS	2	4	6
81.2	9652	Hodgkin lymphoma, mixed cellularity, NOS	2	0	2
81.9	9650	Hodgkin lymphoma, NOS	6	2	8
C82-C85	Non-Hodgkin's lymphoma		54	55	109
82.0	9695	Follicular lymphoma, grade 1	1	1	2
82.2	9698	Follicular lymphoma, grade 3	0	1	1
82.9	9690	Follicular lymphoma, NOS	0	2	2
83.0	9670	Malignant lymphoma, small B lymphocytic, NOS	0	1	1
83.1	9673	Mantle cell lymphoma	0	1	1
83.3	9684	Malignant lymphoma, large B-cell, immunoblastic, NOS	0	1	1
83.5	9729	Precursor T-cell lymphoblastic lymphoma	1	0	1
83.7	9687	Burkitt lymphoma, NOS	2	0	2
84.4	9702	Mature T-cell lymphoma, NOS	1	3	4
	9705	Angioimmunoblastic T-cell lymphoma	1	0	1
84.5	9719	NK/T-cell lymphoma, nasal and	3	0	3
84.8	9709	Cutaneous T-cell lymphoma, NOS	0	1	1
85.9	9590	Malignant lymphoma, NOS	3	6	9
	9591	Malignant lymphoma, non-Hodgkin, NOS	6	10	16
	9680	Malignant lymphoma, large B-cell, diffuse, NOS	36	28	64

ตาราง 12 จำนวนผู้ป่วยมะเร็งร้ายใหม่ จำแนกตามรหัสสัณฐานวิทยาและเพศ พ.ศ. 2555 (ต่อ)
 Table 12 Number of new cancer patient by morphology and sex: 2012 (cont'd)

ICD-10	Morphology		Male	Female	Total
	Code	Definition			
C90	Multiple myeloma		1	2	3
90.3	9732	Multiple myeloma	1	2	3
C91-C95	Leukaemia		18	14	32
91.0	9835	Precursor cell lymphoblastic leukemia,NOS	9	10	19
	9837	Precursor T-cell lymphoblastic leukemia	1	0	1
92.0	9861	Acute myeloid leukemia, NOS	5	1	6
92.1	9863	Chronic myeloid leukemia, NOS	3	1	4
92.4	9866	Acute promyelocytic leukemia, t(15;17)(q22;q11-12)	0	1	1
95.9	9800	Leukemia, NOS	0	1	1
C14, C26,C76	Other		4	2	6
14.0	8000	Neoplasm, malignant (No histological proof)	0	1	1
	8070	Squamous cell carcinoma, NOS	2	0	2
26.9	8140	Adenocarcinoma, NOS	1	1	2
76.0	8070	Squamous cell carcinoma, NOS	1	0	1
Total			1,554	2,363	3,917

ตาราง 13 จำนวนผู้ป่วยมะเร็งร้ายใหม่ จำแนกตามวิธีการรักษาและเพศ พ.ศ. 2555
 Table 13 Number of new cancer patient by treatment and sex: 2012

Treatment	Male		Female		Total	
	No.	%	No.	%	No.	%
Surgery	113	2.88	235	6.00	348	8.88
Radiation	194	4.95	248	6.33	442	11.28
Chemotherapy	284	7.25	520	13.28	804	20.53
Hormone	3	0.08	30	0.77	33	0.84
Supportive	87	2.22	66	1.68	153	3.91
Other	616	15.73	828	21.14	1,444	36.86
Surgery & Radiation	20	0.51	39	1.00	59	1.51
Surgery & Chemotherapy	46	1.17	163	4.16	209	5.34
Radiation & Chemotherapy	159	4.06	166	4.24	325	8.30
Supportive & Other	8	0.20	15	0.38	23	0.59
Surgery & Radiation & Chemotherapy	24	0.61	42	1.07	66	1.68
Surgery & Radiation & Hormone	0	0	1	0.03	1	0.03
Surgery & Chemotherapy & Hormone	0	0	7	0.18	7	0.18
Surgery & Radiation & Chemotherapy & Hormone	0	0	3	0.08	3	0.08
Total	1,554	39.67	2,363	60.33	3,917	100

ตาราง 14 จำนวนผู้ป่วยมะเร็งร้ายใหม่ จำแนกตามเกรดและเพศ พ.ศ. 2555
 Table 14 Number of new cancer patient by grade and sex: 2012

Grade	Male		Total		Total	
	No.	%	No.	%	No.	%
Well differentiated	246	6.28	274	6.99	520	13.28
Moderately differentiated	351	8.96	673	17.18	1,024	26.14
Poorly differentiated	185	4.72	486	12.41	671	17.13
Undifferentiated	82	2.09	36	0.92	118	3.01
Positive T - cell	6	0.15	4	0.10	10	0.26
Positive B - cell	38	0.97	35	0.89	73	1.86
NK cell (natural Killer)	3	0.08	1	0.03	4	0.10
Not stated or not applicable	643	16.42	854	21.80	1,497	38.22
Total	1,554	39.67	2,363	60.33	3,917	100

ตาราง 15 จำนวนผู้ป่วยมะเร็งร้ายใหม่ จำแนกตามขอบเขตและเพศ พ.ศ. 2555
 Table 15 Number of new cancer patient by extend and sex: 2012

Extend	Male		Female		Total	
	No.	%	No.	%	No.	%
Localized	171	4.37	586	14.96	757	19.33
Direct extension	240	6.13	348	8.88	588	15.01
Regional lymph nodes	371	9.47	676	17.26	1,047	26.73
Distant metastasis	505	12.89	464	11.85	969	24.74
Not applicable	69	1.76	60	1.53	129	3.29
Not known	198	5.05	229	5.85	427	10.90
Total	1,554	39.67	2,363	60.33	3,917	100

ตาราง 16 จำนวนผู้ป่วยมะเร็งร้ายใหม่ จำแนกตามการแพร่กระจายและเพศ พ.ศ. 2555
 Table 16 Number of new cancer patient by metastasis and sex: 2012

Metastasis	Male		Female		Total	
	No.	%	No.	%	No.	%
Bone	62	1.58	75	1.91	137	3.50
Brain	36	0.92	23	0.59	59	1.51
Liver	125	3.19	110	2.81	235	6.00
Lung	156	3.98	126	3.22	282	7.20
Lymph node	37	0.94	12	0.31	49	1.25
Peritoneum	17	0.43	21	0.54	38	0.97
Other	32	0.82	34	0.87	66	1.68
Not known	45	1.15	54	1.38	99	2.53
Not distant metastasis	1,044	26.65	1,908	48.71	2,952	75.36
Total	1,554	39.67	2,363	60.33	3,917	100

ตาราง 17 จำนวนผู้ป่วยมะเร็งรายใหม่ จำแนกตามระยะของโรคและเพศ พ.ศ. 2555
 Table 17 Number of new cancer patient by stage and sex: 2012

Site	Sex	No. %	Stage					Total
			1	2	3	4	Unknown	
Breast	Male	No.	2	0	1	1	0	4
	Female	No.	165	335	259	105	75	939
	Sub-total	No.	167	335	260	106	75	943
		%	17.71	35.52	27.57	11.24	7.95	100
Colon & Rectum	Male	No.	3	53	85	62	27	230
	Female	No.	3	45	75	74	27	224
	Sub-total	No.	6	98	160	136	54	454
		%	1.32	21.59	35.24	29.96	11.86	100
Trachea, Bronchus & Lung	Male	No.	3	15	48	166	20	252
	Female	No.	4	13	27	99	12	155
	Sub-total	No.	7	28	75	265	32	407
		%	1.72	6.88	18.43	65.11	7.86	100
Cervix uteri	Female	No.	76	94	123	26	21	340
		%	22.35	27.65	36.18	7.65	6.18	100
Liver & Intrahepatic bile ducts	Male	No.	2	17	46	92	34	191
	Female	No.	0	11	16	45	22	94
	Sub-total	No.	2	28	62	137	56	285
		%	0.70	9.82	21.75	48.07	19.65	100
Lip & Oral cavity	Male	No.	10	22	22	54	7	115
	Female	No.	12	14	16	27	4	73
	Sub-total	No.	22	36	38	81	11	188
		%	11.70	19.15	20.21	43.09	5.85	100
Non-Hodgkin's lymphoma	Male	No.	0	0	0	11	43	54
	Female	No.	0	0	1	13	41	55
	Sub-total	No.	0	0	1	24	84	109
		%	0	0	0.92	22.02	77.06	100
Esophagus	Male	No.	3	14	25	32	25	99
	Female	No.	0	3	1	2	0	6
	Sub-total	No.	3	17	26	34	25	105
		%	2.86	16.91	24.76	32.38	23.81	100
Nasopharynx	Male	No.	1	6	19	41	4	71
	Female	No.	1	1	12	13	2	29
	Sub-total	No.	2	7	31	54	6	100
		%	2.00	7.00	31.00	54.00	6.00	100
Ovary	Female	No.	26	7	24	20	10	87
		%	29.89	8.05	27.59	22.99	11.49	100
Skin	Male	No.	10	6	9	5	6	36
	Female	No.	16	8	6	3	10	43
	Sub-total	No.	26	14	15	8	16	79
		%	32.91	17.72	18.99	10.13	20.25	100

ตาราง 17 จำนวนผู้ป่วยมะเร็งรายใหม่ จำแนกตามระยะของโรคและเพศ พ.ศ. 2555 (ต่อ)
 Table 17 Number of new cancer patient by stage and sex: 2012 (cont'd)

Site	Sex	No. %	Stage					Total
			1	2	3	4	Unknown	
Prostate gland	Male	No.	18	12	4	27	18	79
		%	22.78	15.19	5.06	34.18	22.78	100
Stomach	Male	No.	1	5	15	13	5	39
	Female	No.	1	3	7	22	4	37
	Sub-total	No.	2	8	22	35	9	76
		%	2.63	10.53	28.95	46.05	11.84	100
Corpus uteri	Female	No.	39	11	13	1	7	71
		%	54.93	15.49	18.31	1.41	9.86	100
Thyroid gland	Male	No.	0	2	6	1	3	12
	Female	No.	15	13	6	5	7	46
	Sub-total	No.	15	15	12	6	10	58
		%	25.86	25.86	20.69	10.34	17.24	100
Oropharynx	Male	No.	0	4	22	17	0	43
	Female	No.	0	0	2	1	0	3
	Sub-total	No.	0	4	24	18	0	46
		%	0	8.70	52.17	39.13	0	100
Larynx	Male	No.	10	7	10	15	2	44
	Female	No.	0	0	0	1	0	1
	Sub-total	No.	10	7	10	16	2	45
		%	22.22	15.56	22.22	35.56	4.44	100
Without specification of sites	Male	No.	0	0	0	25	2	27
	Female	No.	0	0	0	17	0	17
	Sub-total	No.	0	0	0	42	2	44
		%	0	0	0	95.45	4.55	100
Pancreas	Male	No.	0	1	3	15	3	22
	Female	No.	1	3	3	11	1	19
	Sub-total	No.	1	4	6	26	4	41
		%	2.44	9.76	14.63	63.41	9.76	100
Mesothelial & Soft tissue	Male	No.	4	6	5	4	5	24
	Female	No.	1	1	7	5	3	17
	Sub-total	No.	5	7	12	9	8	41
		%	12.20	17.07	29.27	21.95	19.51	100
Brain	Male	No.	0	0	0	1	21	22
	Female	No.	0	0	0	0	18	18
	Sub-total	No.	0	0	0	1	39	40
		%	0	0	0	2.50	97.50	100
Leukaemia	Male	No.	0	0	0	0	18	18
	Female	No.	0	0	0	0	14	14
	Sub-total	No.	0	0	0	0	32	32
		%	0	0	0	0	100	100

ตาราง 17 จำนวนผู้ป่วยมะเร็งเรียงรายใหม่ จำแนกตามระยะของโรคและเพศ พ.ศ. 2555 (ต่อ)
 Table 17 Number of new cancer patient by stage and sex: 2012 (cont'd)

Site	Sex	No. %	Stage					Total
			1	2	3	4	Unknown	
Tonsil	Male	No.	0	2	12	10	0	24
	Female	No.	0	0	1	1	0	2
	Sub-total	No.	0	2	13	11	0	26
		%	0	7.69	50.00	42.31	0	100
Bladder	Male	No.	2	2	2	9	8	23
	Female	No.	0	2	1	0	0	3
	Sub-total	No.	2	4	3	9	8	26
		%	7.69	15.38	11.54	34.62	30.77	100
Pyriform sinus	Male	No.	1	1	10	8	1	21
	Female	No.	0	0	0	1	0	1
	Sub-total	No.	1	1	10	9	1	22
		%	4.55	4.55	45.45	40.91	4.55	100
Hypopharynx	Male	No.	0	2	5	11	3	21
	Female	No.	0	0	0	1	0	1
	Sub-total	No.	0	2	5	12	3	22
		%	0	9.09	22.73	54.55	13.64	100
Male genital organs	Male	No.	4	4	4	5	3	20
		%	20.00	20.00	20.00	25.00	15.00	100
Gall bladder & Biliary tract	Male	No.	1	0	2	2	1	6
	Female	No.	0	1	2	7	2	12
	Sub-total	No.	1	1	4	9	3	18
		%	5.56	5.56	22.22	50.00	16.67	100
Female genital organs	Female	No.	2	6	2	3	3	16
		%	12.50	37.50	12.50	18.75	18.75	100
Nasal cavity & Accessory sinuses	Male	No.	0	0	1	11	2	14
	Female	No.	0	0	0	1	1	2
	Sub-total	No.	0	0	1	12	3	16
		%	0	0	6.25	75.00	18.75	100
Hodgkin's disease	Male	No.	0	0	0	2	8	10
	Female	No.	0	0	0	3	3	6
	Sub-total	No.	0	0	0	5	11	16
		%	0	0	0	31.25	68.75	100
Kidney, Renal pelvis & Ureter	Male	No.	0	1	0	7	1	9
	Female	No.	2	1	1	2	1	7
	Sub-total	No.	2	2	1	9	2	16
		%	12.50	12.50	6.25	56.25	12.5	100
Intrathoracic organs	Male	No.	0	0	1	0	3	4
	Female	No.	0	1	0	5	1	7
	Sub-total	No.	0	1	1	5	4	11
		%	0	9.09	9.09	45.45	36.36	100

ตาราง 17 จำนวนผู้ป่วยมะเร็งรายใหม่ จำแนกตามระยะของโรคและเพศ พ.ศ. 2555 (ต่อ)
 Table 17 Number of new cancer patient by stage and sex: 2012 (cont'd)

Site	Sex	No. %	Stage					Total
			1	2	3	4	Unknown	
Bone & Articular cartilage	Male	No.	0	2	0	1	4	7
	Female	No.	0	1	1	1	1	4
	Sub-total	No.	0	3	1	2	5	11
		%	0	27.27	9.09	18.18	45.45	100
Anus	Male	No.	0	2	0	2	1	5
	Female	No.	0	1	3	2	0	6
	Sub-total	No.	0	3	3	4	1	11
		%	0	27.27	27.27	36.36	9.09	100
Other	Male	No.	0	0	0	4	0	4
	Female	No.	0	0	0	1	1	2
	Sub-total	No.	0	0	0	5	1	6
		%	0	0	0	83.33	16.67	100
Small intestine	Female	No.	0	0	0	1	2	3
		%	0	0	0	33.33	66.67	100
Multiple myeloma	Male	No.	0	0	0	1	0	1
	Female	No.	0	0	0	0	2	2
	Sub-total	No.	0	0	0	1	2	3
		%	0	0	0	33.33	66.67	100
Other endocrine glands	Male	No.	0	0	0	1	1	2
		%	0	0	0	50.00	50.00	100
Eye & Meninges	Male	No.	0	0	0	0	1	1
	Female	No.	0	0	0	0	1	1
	Sub-total	No.	0	0	0	0	2	2
		%	0	0	0	0	100	100
Total	Male	No.	75	186	357	656	280	1,554
		%	1.91	4.75	9.11	16.75	7.15	39.67
	Female	No.	364	575	609	519	296	2,363
		%	9.29	14.68	15.55	13.25	7.56	60.33
	Total	No.	439	761	966	1,175	576	3,917
		%	11.21	19.43	24.66	30.00	14.71	100

ตาราง 18 จำนวนผู้ป่วยมะเร็งร้ายใหม่ จำแนกตามระยะของโรคและช่วงอายุ 0-39 ปี พ.ศ. 2555
 Table 18 Number of new cancer patient by stage and age group 0-39 years: 2012

Sex	Stage	<5	5-	10-	15-	20-	25-	30-	35-	Total
Male	1	0	0	1	0	0	3	0	2	6
	2	1	0	0	2	1	3	3	1	11
	3	0	0	0	0	3	2	4	12	21
	4	1	1	3	3	5	5	14	20	52
	Unknown	7	6	6	8	5	4	11	13	60
Female	1	0	0	0	1	4	6	15	24	50
	2	0	0	2	0	1	8	19	33	63
	3	1	0	0	0	2	7	14	29	53
	4	1	0	2	1	4	5	13	29	55
	Unknown	9	5	2	4	2	6	11	18	57
Total	1	0	0	1	1	4	9	15	26	56
	2	1	0	2	2	2	11	22	34	74
	3	1	0	0	0	5	9	18	41	74
	4	2	1	5	4	9	10	27	49	107
	Unknown	16	11	8	12	7	10	22	31	117
Total		20	12	16	19	27	49	104	181	428

ตาราง 19 จำนวนผู้ป่วยมะเร็งร้ายใหม่ จำแนกตามระยะของโรคและกลุ่มอายุ ตั้งแต่ 40 ปีขึ้นไป พ.ศ. 2555
 Table 19 Number of new cancer patient by stage and age group 40 years & over of age: 2012

Sex	Stage	40-	45-	50-	55-	60-	65-	70-	75+	Total
Male	1	0	7	10	8	11	6	14	13	69
	2	8	12	21	32	35	21	21	25	175
	3	21	30	52	59	52	33	46	43	336
	4	39	63	81	101	94	81	60	85	604
	Unknown	14	23	27	29	29	45	24	29	220
Female	1	40	64	57	63	37	27	17	9	314
	2	66	100	92	84	65	39	33	33	512
	3	68	85	107	96	66	57	37	40	556
	4	47	52	65	83	78	65	40	34	464
	Unknown	28	42	38	28	34	25	26	18	239
Total	1	40	71	67	71	48	33	31	22	383
	2	74	112	113	116	100	60	54	58	687
	3	89	115	159	155	118	90	83	83	892
	4	86	115	146	184	172	146	100	119	1,068
	Unknown	42	65	65	57	63	70	50	47	459
Total		331	478	550	583	501	399	318	329	3,489

มะเร็ง 10 อันดับแรก

Description of the Leading Site of Cancers

1. มะเร็งเต้านม (Breast cancer)
2. มะเร็งลำไส้ใหญ่และทวารหนัก (Colon & Rectum cancer)
3. มะเร็งปอด (Trachea, Bronchus & Lung cancer)
4. มะเร็งปากมดลูก (Cervix uteri cancer)
5. มะเร็งตับและท่อน้ำดี
(Liver & Intrahepatic bile ducts cancer)
6. มะเร็งริมฝีปากและช่องปาก (Lip & Oral cavity cancer)
7. มะเร็งต่อมน้ำเหลืองชนิดไม่ใช่ฮอดจ์กิน
(Non-Hodgkin's lymphoma)
8. มะเร็งหลอดอาหาร (Esophagus cancer)
9. มะเร็งหลังโพรงจมูก (Nasopharynx cancer)
10. มะเร็งรังไข่ (Ovary cancer)

1. มะเร็งเต้านม

Breast Cancer

ตาราง 20 จำนวนผู้ป่วยมะเร็งเต้านมรายใหม่ จำแนกตามภาคและเพศ พ.ศ. 2555
Table 20 Number of new breast cancer patient by region and sex: 2012

ภาค (Region)	จังหวัด (Provinces)	Male		Female		Total	
		No.	%	No.	%	No.	%
กรุงเทพและปริมณฑล (Bangkok and Vicinities)	กรุงเทพมหานคร (Bangkok)	1	0.11	240	25.45	241	25.56
	นครปฐม (Nakhon Pathom)	0	0	24	2.55	24	2.55
	นนทบุรี (Nonthaburi)	0	0	91	9.65	91	9.65
	ปทุมธานี (Pathum Thani)	0	0	27	2.86	27	2.86
	สมุทรปราการ (Samut Prakan)	0	0	73	7.74	73	7.74
	สมุทรสาคร (Samut Sakhon)	0	0	9	0.95	9	0.95
	รวม (Sub-total)	1	0.11	464	49.20	465	49.31
ภาคกลางส่วนกลาง (Sub-central Region)	ชัยนาท (Chai Nat)	0	0	5	0.53	5	0.53
	พระนครศรีอยุธยา (Phra Nakhon Si Ayutthaya)	0	0	26	2.76	26	2.76
	ลพบุรี (Lop Buri)	0	0	4	0.42	4	0.42
	สระบุรี (Saraburi)	0	0	4	0.42	4	0.42
	อ่างทอง (Ang Thong)	0	0	4	0.42	4	0.42
	รวม (Sub-total)	0	0	43	4.56	43	4.56
ภาคตะวันออก (Eastern Region)	จันทบุรี (Chanthaburi)	0	0	2	0.21	2	0.21
	ฉะเชิงเทรา (Chachoengsao)	0	0	9	0.95	9	0.95
	ชลบุรี (Chon Buri)	0	0	7	0.74	7	0.74
	นครนายก (Nakhon Nayok)	1	0.11	13	1.38	14	1.48
	ปราจีนบุรี (Prachin Buri)	0	0	25	2.65	25	2.65
	ระยอง (Rayong)	0	0	5	0.53	5	0.53
	สระแก้ว (Sa Kaeo)	0	0	2	0.21	2	0.21
	รวม (Sub-total)	1	0.11	63	6.68	64	6.79
ภาคตะวันตก (Western Region)	กาญจนบุรี (Kanchanaburi)	0	0	60	6.36	60	6.36
	ประจวบคีรีขันธ์ (Prachuap Khiri Khan)	0	0	18	1.91	18	1.91
	เพชรบุรี (Phetchaburi)	0	0	23	2.44	23	2.44
	ราชบุรี (Ratchaburi)	0	0	32	3.39	32	3.39
	สมุทรสงคราม (Samut Songkhram)	0	0	27	2.86	27	2.86
	สุพรรณบุรี (Suphan Buri)	0	0	8	0.85	8	0.85
รวม (Sub-total)	0	0	168	17.82	168	17.82	
ภาคเหนือ (Northern Region)	กำแพงเพชร (Kamphaeng Phet)	0	0	6	0.64	6	0.64
	เชียงใหม่ (Chiang Mai)	0	0	3	0.32	3	0.32
	ตาก (Tak)	0	0	1	0.11	1	0.11
	นครสวรรค์ (Nakhon Sawan)	0	0	10	1.06	10	1.06
	น่าน (Nan)	0	0	2	0.21	2	0.21
	รวม (Sub-total)	0	0	22	2.32	22	2.32

ตาราง 20 จำนวนผู้ป่วยมะเร็งเต้านมรายใหม่ จำแนกตามภาคและเพศ พ.ศ. 2555 (ต่อ)
 Table 20 Number of new breast cancer patient by region and sex: 2012 (cont'd)

ภาค (Region)	จังหวัด (Provinces)	Male		Female		Total	
		No.	%	No.	%	No.	%
ภาคเหนือ (Northern Region)	พะเยา (Phayao)	0	0	3	0.32	3	0.32
	พิจิตร (Phitchit)	0	0	8	0.85	8	0.85
	พิษณุโลก (Phitsanulok)	0	0	6	0.64	6	0.64
	เพชรบูรณ์ (Phetchabun)	0	0	9	0.95	9	0.95
	แพร่ (Phrae)	0	0	1	0.11	1	0.11
	สุโขทัย (Sukhothai)	0	0	2	0.21	2	0.21
	อุตรดิตถ์ (Uttaradit)	0	0	1	0.11	1	0.11
	อุทัยธานี (Uthai Thani)	0	0	7	0.74	7	0.74
	รวม (Sub-total)	0	0	64	6.79	64	6.79
ภาคตะวันออกเฉียงเหนือ (Northeastern Region)	กาฬสินธุ์ (Kalasin)	0	0	3	0.32	3	0.32
	ขอนแก่น (Khon Kaen)	0	0	5	0.53	5	0.53
	ชัยภูมิ (Chaiyaphum)	0	0	3	0.32	3	0.32
	นครพนม (Nakhon Phanom)	0	0	1	0.11	1	0.11
	นครราชสีมา (Nakhon Ratchasima)	0	0	16	1.70	16	1.70
	บุรีรัมย์ (Buri Ram)	0	0	8	0.85	8	0.85
	มหาสารคาม (Maha Sarakham)	0	0	2	0.21	2	0.21
	ยโสธร (Yasothon)	0	0	4	0.42	4	0.42
	ร้อยเอ็ด (Roi Et)	0	0	11	1.17	11	1.17
	เลย (Loie)	0	0	3	0.32	3	0.32
	ศรีสะเกษ (Si Sa Ket)	0	0	8	0.85	8	0.85
	สกลนคร (Sakon Nakhon)	0	0	3	0.32	3	0.32
	สุรินทร์ (Surin)	0	0	9	0.95	9	0.95
	หนองคาย (Nong Khai)	0	0	1	0.11	1	0.11
	หนองบัวลำภู (Nong Bun Lam Phu)	0	0	2	0.21	2	0.21
	อำนาจเจริญ (Amnat Charoen)	0	0	1	0.11	1	0.11
	อุดรธานี (Udon Thani)	0	0	2	0.21	2	0.21
อุบลราชธานี (Ubon Ratchathani)	0	0	3	0.32	3	0.32	
รวม (Sub-total)	0	0	85	9.01	85	9.01	
ภาคใต้ (Southern Region)	กระบี่ (Krabi)	0	0	1	0.11	1	0.11
	ชุมพร (Chumphon)	0	0	8	0.85	8	0.85
	ตรัง (Trang)	0	0	2	0.21	2	0.21
	นครศรีธรรมราช (Nakhon Si Thammarat)	1	0.11	5	0.53	6	0.64
	ปัตตานี (Pattani)	0	0	1	0.11	1	0.11
	พังงา (Phang-nga)	0	0	2	0.21	2	0.21
	พัทลุง (Phatthalung)	0	0	4	0.42	4	0.42
	ภูเก็ต (Phuket)	0	0	6	0.64	6	0.64
	ระนอง (Ranong)	0	0	4	0.42	4	0.42
	สงขลา (Songkhla)	0	0	4	0.42	4	0.42
	สตูล (Satun)	0	0	1	0.11	1	0.11
	สุราษฎร์ธานี (Surat Thani)	0	0	4	0.42	4	0.42
	รวม (Sub-total)	1	0.11	42	4.45	43	4.56

ตาราง 20 จำนวนผู้ป่วยมะเร็งเต้านมรายใหม่ จำแนกตามภาคและเพศ พ.ศ. 2555 (ต่อ)

Table 20 Number of new breast cancer patient by region and sex: 2012 (cont'd)

ภาค (Region)	จังหวัด (Provinces)	Male		Female		Total	
		No.	%	No.	%	No.	%
ชาวต่างชาติ (Foreigner)	กรุงเทพมหานคร (Bangkok)	1	0.11	6	0.64	7	0.74
	กาญจนบุรี (Kanchanaburi)	0	0	2	0.21	2	0.21
	สมุทรปราการ (Samut Prakan)	0	0	2	0.21	2	0.21
	รวม (Sub-total)	1	0.11	10	1.06	11	1.17
	รวมทั้งหมด (Total)	4	0.42	939	99.58	943	100

ตาราง 21 จำนวนผู้ป่วยมะเร็งเต้านมรายใหม่ จำแนกตามเกรดและเพศ พ.ศ. 2555

Table 21 Number of new breast cancer patient by grade and sex: 2012

Grade	Male		Female		Total	
	No.	%	No.	%	No.	%
Well differentiated	0	0	54	5.73	54	5.73
Moderately differentiated	1	0.11	331	35.10	332	35.21
Poorly differentiated	1	0.11	317	33.62	318	33.72
Undifferentiated	0	0	3	0.32	3	0.32
Not stated or not applicable	2	0.21	234	24.81	236	25.03
Total	4	0.42	939	99.58	943	100

ตาราง 22 จำนวนผู้ป่วยมะเร็งเต้านมรายใหม่ จำแนกตามวิธีการรักษาและเพศ พ.ศ. 2555

Table 22 Number of new breast cancer patient by treatment and sex: 2012

Treatment	Male		Female		Total	
	No.	%	No.	%	No.	%
Surgery	1	0.11	97	10.29	98	10.39
Radiation	0	0	58	6.15	58	6.15
Chemotherapy	1	0.11	250	26.51	251	26.62
Hormone	1	0.11	29	3.08	30	3.18
Supportive	0	0	16	1.70	16	1.70
Other	1	0.11	285	30.22	286	30.33
Surgery & Radiation	0	0	17	1.80	17	1.80
Surgery & Chemotherapy	0	0	112	11.88	112	11.88
Radiation & Chemotherapy	0	0	32	3.39	32	3.39
Supportive & Other	0	0	5	0.53	5	0.53
Surgery & Radiation & Chemotherapy	0	0	27	2.86	27	2.86
Surgery & Radiation & Hormone	0	0	1	0.11	1	0.11
Surgery & Chemotherapy & Hormone	0	0	7	0.74	7	0.74
Surgery & Radiation & Chemotherapy & Hormone	0	0	3	0.32	3	0.32
Total	4	0.42	939	99.58	943	100

2. มะเร็งลำไส้ใหญ่และทวารหนัก Colon & Rectum Cancer

ตาราง 23 จำนวนผู้ป่วยมะเร็งลำไส้ใหญ่และทวารหนักรายใหม่ จำแนกตามภาคและเพศ พ.ศ. 2555
Table 23 Number of new colon & rectum cancer patient by region and sex: 2012

ภาค (Region)	จังหวัด (Provinces)	Male		Female		Total	
		No.	%	No.	%	No.	%
กรุงเทพมหานครและปริมณฑล (Bangkok and Vicinities)	กรุงเทพมหานคร (Bangkok)	59	13.00	60	13.22	119	26.21
	นครปฐม (Nakhon Pathom)	5	1.10	2	0.44	7	1.54
	นนทบุรี (Nonthaburi)	20	4.41	21	4.63	41	9.03
	ปทุมธานี (Pathum Thani)	7	1.54	10	2.20	17	3.74
	สมุทรปราการ (Samut Prakan)	20	4.41	25	5.51	45	9.91
	สมุทรสาคร (Samut Sakhon)	6	1.32	0	0	6	1.32
	รวม (Sub-total)		117	25.77	118	25.99	235
ภาคกลางส่วนกลาง (Sub-central Region)	ชัยนาท (Chai Nat)	1	0.22	0	0	1	0.22
	พระนครศรีอยุธยา (Phra Nakhon Si Ayuthaya)	6	1.32	4	0.88	10	2.20
	ลพบุรี (Lop Buri)	0	0	1	0.22	1	0.22
	สระบุรี (Saraburi)	0	0	1	0.22	1	0.22
	รวม (Sub-total)		7	1.54	6	1.32	13
ภาคตะวันออก (Eastern Region)	ฉะเชิงเทรา (Chachoengsao)	6	1.32	1	0.22	7	1.57
	ชลบุรี (Chon Buri)	1	0.22	2	0.44	3	0.66
	นครนายก (Nakhon Nayok)	2	0.44	2	0.44	4	0.88
	ปราจีนบุรี (Prachin Buri)	4	0.88	3	0.66	7	1.54
	รวม (Sub-total)		13	2.86	8	1.76	21
ภาคตะวันตก (Western Region)	กาญจนบุรี (Kanchanaburi)	15	3.30	16	3.52	31	6.83
	ประจวบคีรีขันธ์ (Prachuap Khiri Khan)	1	0.22	2	0.44	3	0.66
	เพชรบุรี (Phetchaburi)	3	0.66	5	1.10	8	1.76
	ราชบุรี (Ratchaburi)	6	1.32	6	1.32	12	2.64
	สมุทรสงคราม (Samut Songkhram)	13	2.86	8	1.76	21	4.63
	สุพรรณบุรี (Suphan Buri)	15	3.30	7	1.54	22	4.85
	รวม (Sub-total)		53	11.67	44	9.69	97
ภาคเหนือ (Northern Region)	กำแพงเพชร (Kamphaeng Phet)	2	0.44	0	0	2	0.44
	เชียงใหม่ (Chiang Rai)	0	0	1	0.22	1	0.22
	เชียงใหม่ (Chiang Mai)	0	0	1	0.22	1	0.22
	นครสวรรค์ (Nakhon Sawan)	5	1.10	3	0.66	8	1.76
	น่าน (Nan)	0	0	1	0.22	1	0.22
	พะเยา (Phayao)	0	0	2	0.44	2	0.44
	พิจิตร (Phitchit)	1	0.22	7	1.54	8	1.76
	พิษณุโลก (Phitsanulok)	0	0	1	0.22	1	0.22
	เพชรบูรณ์ (Phetchabun)	4	0.88	1	0.22	5	1.10

ตาราง 23 จำนวนผู้ป่วยมะเร็งลำไส้ใหญ่และทวารหนักรายใหม่ จำแนกตามภาคและเพศ พ.ศ. 2555 (ต่อ)
Table 23 Number of new colon & rectum cancer patient by region and sex: 2012 (cont'd)

ภาค (Region)	จังหวัด (Provinces)	Male		Female		Total	
		No.	%	No.	%	No.	%
ภาคเหนือ (Northern Region)	แพร่ (Phrae)	0	0	1	0.22	1	0.22
	อุทัยธานี (Uthai Thani)	1	0.22	2	0.44	3	0.66
	รวม (Sub-total)	13	2.86	20	4.41	33	7.27
ภาคตะวันออกเฉียงเหนือ (Northeastern Region)	กาฬสินธุ์ (Kalasin)	1	0.22	2	0.44	3	0.66
	ขอนแก่น (Khon Kaen)	0	0	1	0.22	1	0.22
	ชัยภูมิ (Chaiyaphum)	3	0.66	0	0	3	0.66
	นครพนม (Nakhon Phanom)	1	0.22	1	0.22	2	0.44
	นครราชสีมา (Nakhon Ratchasima)	4	0.88	5	1.10	9	1.98
	บุรีรัมย์ (Buri Ram)	3	0.66	5	1.10	8	1.76
	มหาสารคาม (Maha Sarakham)	1	0.22	1	0.22	2	0.44
	มุกดาหาร (Mukdahan)	1	0.22	0	0	1	0.22
	ร้อยเอ็ด (Roi Et)	0	0	1	0.22	1	0.22
	เลย (Loie)	1	0.22	0	0	1	0.22
	ศรีสะเกษ (Si Sa Ket)	0	0	1	0.22	1	0.22
	สุรินทร์ (Surin)	1	0.22	1	0.22	2	0.44
	หนองคาย (Nong Khai)	0	0	1	0.22	1	0.22
	อุบลราชธานี (Ubon Ratchathani)	0	0	1	0.22	1	0.22
	รวม (Sub-total)	16	3.52	20	4.41	36	7.93
ภาคใต้ (Southern Region)	กระบี่ (Krabi)	1	0.22	1	0.22	2	0.44
	ชุมพร (Chumphon)	2	0.44	0	0	2	0.44
	นครศรีธรรมราช (Nakhon Si Thammarat)	2	0.44	4	0.88	6	1.32
	ภูเก็ต (Phuket)	1	0.22	1	0.22	2	0.44
	ยะลา (Yala)	0	0	1	0.22	1	0.22
	ระนอง (Ranong)	2	0.44	1	0.22	3	0.66
	รวม (Sub-total)	8	1.76	8	1.76	16	3.52
ชาวต่างชาติ (Foreigner)	กรุงเทพมหานคร (Bangkok)	2	0.44	0	0	2	0.44
	ชลบุรี (Chon Buri)	1	0.22	0	0	1	0.22
	รวม (Sub-total)	3	0.66	0	0	3	0.66
รวมทั้งหมด (Total)		230	50.66	224	49.34	454	100

ตาราง 24 จำนวนผู้ป่วยมะเร็งลำไส้ใหญ่และทวารหนักรายใหม่ จำแนกตามเกรดและเพศ พ.ศ. 2555
Table 24 Number of new colon & rectum cancer patient by grade and sex: 2012

Grade	Male		Female		Total	
	No.	%	No.	%	No.	%
Well differentiated	79	17.40	61	13.44	140	30.84
Moderately differentiated	105	23.13	119	26.21	224	49.34
Poorly differentiated	13	2.86	12	2.64	25	5.51
Undifferentiated	1	0.22	0	0	1	0.22
Not stated or not applicable	32	7.05	32	7.05	64	14.10
Total	230	50.66	224	49.34	454	100

ตาราง 25 จำนวนผู้ป่วยมะเร็งลำไส้ใหญ่และทวารหนักรายใหม่ จำแนกตามวิธีการรักษาและเพศ พ.ศ. 2555
 Table 25 Number of new colon & rectum cancer patient by treatment and sex: 2012

Treatment	Male		Female		Total	
	No.	%	No.	%	No.	%
Surgery	16	3.52	18	3.96	34	7.49
Radiation	11	2.42	13	2.86	24	5.29
Chemotherapy	61	13.44	76	16.74	137	30.18
Supportive	6	1.32	4	0.88	10	2.20
Other	79	17.40	64	14.10	143	31.50
Surgery & Radiation	0	0	3	0.66	3	0.66
Surgery & Chemotherapy	17	3.74	16	3.52	33	7.27
Radiation & Chemotherapy	31	6.83	23	5.07	54	11.89
Supportive & Other	3	0.66	2	0.44	5	1.10
Surgery & Radiation & Chemotherapy	6	1.32	5	1.10	11	2.42
Total	230	50.65	224	49.34	454	100

ตาราง 26 จำนวนผู้ป่วยมะเร็งร้ายใหม่ 10 อันดับแรก จำแนกตามการกระจาย พ.ศ. 2555
 Table 26 The leading site of cancer by metastasis: 2012

Site	No. %	Metastasis									Total
		Bone	Brain	Liver	Lung	Lymph node	Perito- neum	Other	Not known	Not distant metastasis	
Breast	No.	39	9	11	13	0	0	2	22	847	943
	%	4.14	0.95	1.17	1.38	0	0	0.21	2.33	89.82	100
Colon & Rectum	No.	5	0	66	16	4	9	12	20	322	454
	%	1.10	0	14.54	3.52	0.88	1.98	2.64	4.41	70.93	100
Trachea, Bronchus & Lung	No.	27	33	20	149	25	0	11	0	142	407
	%	6.63	8.11	4.91	36.61	6.14	0	2.70	0	34.89	100
Cervix uteri	No.	3	0	0	7	1	1	1	9	318	340
	%	0.88	0	0	2.06	0.29	0.29	0.29	2.65	93.53	100
Liver & Intra- hepatic bile ducts	No.	9	2	74	28	0	12	10	0	150	285
	%	3.16	0.70	25.96	9.82	0	4.21	3.51	0	52.63	100
Lip & Oral cavity	No.	0	0	0	3	1	0	0	1	183	188
	%	0	0	0	1.60	0.53	0	0	0.53	97.34	100
Non-Hodgkin's lymphoma	No.	8	4	0	6	1	0	0	5	85	109
	%	7.34	3.67	0	5.50	0.92	0	0	4.59	77.98	100
Esophagus	No.	1	0	10	19	0	0	0	15	60	105
	%	0.95	0	9.52	18.10	0	0	0	14.29	57.14	100
Nasopharynx	No.	10	1	4	0	1	0	0	0	84	100
	%	10.00	1.00	4.00	0	1.00	0	0	0	84.00	100
Ovary	No.	0	0	5	2	0	6	5	0	69	87
	%	0	0	5.75	2.30	0	6.90	5.75	0	79.31	100

3. มะเร็งปอด

Trachea, Bronchus & Lung

ตาราง 27 จำนวนผู้ป่วยมะเร็งปอดรายใหม่ จำแนกตามภาคและเพศ พ.ศ. 2555

Table 27 Number of new trachea, bronchus & Lung cancer patient by region and sex: 2012

ภาค (Region)	จังหวัด (Provinces)	Male		Female		Total	
		No.	%	No.	%	No.	%
กรุงเทพและปริมณฑล (Bangkok and Vicinities)	กรุงเทพมหานคร (Bangkok)	68	16.71	43	10.57	111	27.27
	นครปฐม (Nakhon Pathom)	6	1.47	4	0.98	10	2.46
	นนทบุรี (Nonthaburi)	34	8.35	11	2.70	45	11.06
	ปทุมธานี (Pathum Thani)	5	1.23	1	0.25	6	1.47
	สมุทรปราการ (Samut Prakan)	18	4.42	8	1.97	26	6.39
	สมุทรสาคร (Samut Sakhon)	3	0.74	2	0.49	5	1.23
	รวม (Sub-total)	134	32.92	69	16.95	203	49.88
ภาคกลางส่วนกลาง (Sub-central Region)	ชัยนาท (Chai Nat)	1	0.25	1	0.25	2	0.49
	พระนครศรีอยุธยา (Phra Nakhon Si Ayutthaya)	7	1.72	8	1.97	15	3.69
	ลพบุรี (Lop Buri)	2	0.49	1	0.25	3	0.74
	สระบุรี (Saraburi)	1	0.25	0	0	1	0.25
	อ่างทอง (Ang Thong)	2	0.49	0	0	2	0.49
	รวม (Sub-total)	13	3.19	10	2.46	23	5.65
ภาคตะวันออก (Eastern Region)	จันทบุรี (Chanthaburi)	1	0.25	1	0.25	2	0.49
	ฉะเชิงเทรา (Chachoengsao)	0	0	1	0.25	1	0.25
	ชลบุรี (Chon Buri)	3	0.74	1	0.25	4	0.98
	นครนายก (Nakhon Nayok)	2	0.49	0	0	2	0.49
	ปราจีนบุรี (Prachin Buri)	3	0.74	2	0.49	5	1.23
	ระยอง (Rayong)	0	0	1	0.25	1	0.25
	สระแก้ว (Sa Kaeo)	2	0.49	2	0.49	4	0.98
	รวม (Sub-total)	11	2.70	8	1.97	19	4.67
ภาคตะวันตก (Western Region)	กาญจนบุรี (Kanchanaburi)	3	0.74	4	0.98	7	1.72
	ประจวบคีรีขันธ์ (Prachuap Khiri Khan)	6	1.47	1	0.25	7	1.72
	เพชรบุรี (Phetchaburi)	5	1.23	7	1.72	12	2.95
	ราชบุรี (Ratchaburi)	6	1.47	4	0.98	10	2.46
	สมุทรสงคราม (Samut Songkhram)	3	0.74	0	0	3	0.74
	สุพรรณบุรี (Suphan Buri)	22	5.41	17	4.18	39	9.58
รวม (Sub-total)	45	11.06	33	8.11	78	19.16	
ภาคเหนือ (Northern Region)	กำแพงเพชร (Kamphaeng Phet)	2	0.49	2	0.49	4	0.98
	เชียงใหม่ (Chiang Mai)	1	0.25	1	0.25	2	0.49
	ตาก (Tak)	1	0.25	0	0	1	0.25
	นครสวรรค์ (Nakhon Sawan)	4	0.98	3	0.74	7	1.72
	พะเยา (Phayao)	1	0.25	0	0	1	0.25
	รวม (Sub-total)	11	2.70	6	1.47	17	4.18

ตาราง 27 จำนวนผู้ป่วยมะเร็งเรื้อรังปอดรายใหม่ จำแนกตามภาคและเพศ พ.ศ. 2555 (ต่อ)

Table 27 Number of new trachea, bronchus & Lung cancer patient by region and sex: 2012

ภาค (Region)	จังหวัด (Provinces)	Male		Female		Total	
		No.	%	No.	%	No.	%
ภาคเหนือ (Northern Region)	พิจิตร (Phitchit)	1	0.25	1	0.25	2	0.49
	พิษณุโลก (Phitsanulok)	1	0.25	1	0.25	2	0.49
	เพชรบูรณ์ (Phetchabun)	1	0.25	2	0.49	3	0.74
	แพร่ (Phrae)	0	0	2	0.49	2	0.49
	ลำปาง (Lampang)	1	0.25	0	0	1	0.25
	ลำพูน (Lumphun)	1	0.25	0	0	1	0.25
	อุดรดิตถ์ (Uttaradit)	1	0.25	1	0.25	2	0.49
	อุทัยธานี (Uthai Thani)	0	0	2	0.49	2	0.49
	รวม (Sub-total)	16	3.93	18	4.42	34	8.35
ภาคตะวันออกเฉียงเหนือ (Northeastern Region)	ชัยภูมิ (Chaiyaphum)	2	0.49	0	0	2	0.49
	นครราชสีมา (Nakhon Ratchasima)	6	1.47	2	0.49	8	1.97
	บุรีรัมย์ (Buri Ram)	1	0.25	2	0.49	3	0.74
	มหาสารคาม (Maha Sarakham)	1	0.25	1	0.25	2	0.49
	มุกดาหาร (Mukdahan)	0	0	1	0.25	1	0.25
	ยโสธร (Yasothon)	1	0.25	1	0.25	2	0.49
	ร้อยเอ็ด (Roi Et)	1	0.25	1	0.25	2	0.49
	เลย (Loie)	1	0.25	1	0.25	2	0.49
	ศรีสะเกษ (Si Sa Ket)	0	0	1	0.25	1	0.25
	สุรินทร์ (Surin)	5	1.23	1	0.25	6	1.47
	หนองคาย (Nong Khai)	0	0	1	0.25	1	0.25
	รวม (Sub-total)	18	4.42	12	2.95	30	7.37
ภาคใต้ (Southern Region)	กระบี่ (Krabi)	1	0.25	0	0	1	0.25
	ชุมพร (Chumphon)	3	0.74	0	0	3	0.74
	ตรัง (Trang)	0	0	1	0.25	1	0.25
	นครศรีธรรมราช (Nakhon Si Thammarat)	1	0.25	0	0	1	0.25
	นราธิวาส (Narathiwat)	0	0	1	0.25	1	0.25
	พังงา (Phang-nga)	1	0.25	2	0.49	3	0.74
	พัทลุง (Phatthalung)	1	0.25	0	0	1	0.25
	ระนอง (Ranong)	2	0.49	0	0	2	0.49
	สุราษฎร์ธานี (Surat Thani)	0	0	1	0.25	1	0.25
		รวม (Sub-total)	9	2.21	5	1.23	14
ชาวต่างชาติ (Foreigner)	กรุงเทพมหานคร (Bangkok)	5	1.23	0	0	5	1.23
	ภูเก็ต (Phuket)	1	0.25	0	0	1	0.25
		รวม (Sub-total)	6	1.47	0	0	6
	รวมทั้งหมด (Total)	252	61.92	155	38.08	407	100

ตาราง 28 จำนวนผู้ป่วยมะเร็งปอดรายใหม่ จำแนกตามเกรดและเพศ พ.ศ. 2555

Table 28 Number of new trachea, bronchus & Lung cancer patient by grade and sex: 2012

Grade	Male		Female		Total	
	No.	%	No.	%	No.	%
Well differentiated	10	2.46	16	3.93	26	6.39
Moderately differentiated	29	7.13	16	3.93	45	11.06
Poorly differentiated	47	11.55	25	6.14	72	17.69
Undifferentiated	19	4.67	4	0.98	23	5.65
Not stated or not applicable	147	36.12	94	23.10	241	59.21
Total	252	61.92	155	38.08	407	100

ตาราง 29 จำนวนผู้ป่วยมะเร็งปอดรายใหม่ จำแนกตามวิธีการรักษาและเพศ พ.ศ. 2555

Table 29 Number of new trachea, bronchus & Lung cancer patient by treatment and sex: 2012

Treatment	Male		Female		Total	
	No.	%	No.	%	No.	%
Surgery	6	1.47	8	1.97	14	3.44
Radiation	31	7.62	12	2.95	43	10.57
Chemotherapy	75	18.43	43	10.57	118	28.99
Supportive	19	4.67	8	1.97	27	6.63
Other	94	23.10	61	14.99	155	38.08
Surgery & Radiation	3	0.74	0	0	3	0.74
Surgery & Chemotherapy	3	0.74	7	1.72	10	2.46
Radiation & Chemotherapy	21	5.16	14	3.44	35	8.60
Surgery & Radiation & Chemotherapy	0	0	2	0.49	2	0.49
Total	252	61.92	155	38.08	407	100

4. มะเร็งปากมดลูก

Cervix uteri Cancer

ตาราง 30 จำนวนผู้ป่วยมะเร็งปากมดลูกรายใหม่ จำแนกตามภาคและเพศ พ.ศ. 2555
Table 30 Number of new cervix uteri cancer patient by region and sex: 2012

ภาค (Region)	จังหวัด (Provinces)	Female		Total	
		No.	%	No.	%
กรุงเทพและปริมณฑล (Bangkok and Vicinities)	กรุงเทพมหานคร (Bangkok)	83	24.41	83	24.41
	นครปฐม (Nakhon Pathom)	15	4.41	15	4.41
	นนทบุรี (Nonthaburi)	25	7.35	25	7.35
	ปทุมธานี (Pathum Thani)	1	0.29	1	0.29
	สมุทรปราการ (Samut Prakan)	26	7.65	26	7.65
	สมุทรสาคร (Samut Sakhon)	10	2.94	10	2.94
	รวม (Sub-total)	160	47.06	160	47.06
ภาคกลางส่วนกลาง (Sub-central Region)	ชัยนาท (Chai Nat)	1	0.29	1	0.29
	พระนครศรีอยุธยา (Phra Nakhon Si Ayuthaya)	7	2.06	7	2.06
	สระบุรี (Saraburi)	1	0.29	1	0.29
	สิงห์บุรี (Sing Buri)	1	0.29	1	0.29
	อ่างทอง (Ang Thong)	2	0.59	2	0.59
	รวม (Sub-total)	12	3.53	12	3.53
ภาคตะวันออก (Eastern Region)	ฉะเชิงเทรา (Chachoengsao)	3	0.88	3	0.88
	ชลบุรี (Chon Buri)	4	1.18	4	1.18
	นครนายก (Nakhon Nayok)	8	2.35	8	2.35
	ปราจีนบุรี (Prachin Buri)	1	0.29	1	0.29
	ระยอง (Rayong)	1	0.29	1	0.29
	สระแก้ว (Sa Kaeo)	4	1.18	4	1.18
	รวม (Sub-total)	21	6.18	21	6.18
ภาคตะวันตก (Western Region)	กาญจนบุรี (Kanchanaburi)	12	3.53	12	3.53
	ประจวบคีรีขันธ์ (Prachuap Khiri Khan)	16	4.71	16	4.71
	เพชรบุรี (Phetchaburi)	4	1.18	4	1.18
	ราชบุรี (Ratchaburi)	23	6.76	23	6.76
	สมุทรสงคราม (Samut Songkhram)	5	1.47	5	1.47
	สุพรรณบุรี (Suphan Buri)	5	1.47	5	1.47
	รวม (Sub-total)	65	19.12	65	19.12
ภาคเหนือ (Northern Region)	กำแพงเพชร (Kamphaeng Phet)	1	0.29	1	0.29
	เชียงราย (Chiang Rai)	4	1.18	4	1.18
	เชียงใหม่ (Chiang Mai)	1	0.29	1	0.29
	นครสวรรค์ (Nakhon Sawan)	5	1.47	5	1.47
	พะเยา (Phayao)	2	0.59	2	0.59
	พิจิตร (Phitchit)	6	1.76	6	1.76
	เพชรบูรณ์ (Phetchabun)	4	1.18	4	1.18

ตาราง 30 จำนวนผู้ป่วยมะเร็งเร็งปากมดลูกรายใหม่ จำแนกตามภาคและเพศ พ.ศ. 2555 (ต่อ)
 Table 30 Number of new cervix uteri cancer patient by region and sex: 2012 (cont'd)

ภาค (Region)	จังหวัด (Provinces)	Female		Total	
		No.	%	No.	%
ภาคเหนือ (Northern Region)	ลำปาง (Lampang)	1	0.29	1	0.29
	ลำพูน (Lumphun)	1	0.29	1	0.29
	สุโขทัย (Sukhothai)	1	0.29	1	0.29
	อุดรดิตถ์ (Uttaradit)	2	0.59	2	0.59
	อุทัยธานี (Uthai Thani)	1	0.29	1	0.29
	รวม (Sub-total)	29	8.53	29	8.53
ภาคตะวันออกเฉียงเหนือ (Northeastern Region)	กาฬสินธุ์ (Kalasin)	1	0.29	1	0.29
	ขอนแก่น (Khon Kaen)	4	1.18	4	1.18
	นครพนม (Nakhon Phanom)	3	0.88	3	0.88
	นครราชสีมา (Nakhon Ratchasima)	5	1.47	5	1.47
	บุรีรัมย์ (Buri Ram)	1	0.29	1	0.29
	มุกดาหาร (Mukdahan)	1	0.29	1	0.29
	ร้อยเอ็ด (Roi Et)	3	0.88	3	0.88
	ศรีสะเกษ (Si Sa Ket)	1	0.29	1	0.29
	สกลนคร (Sakon Nakhon)	1	0.29	1	0.29
	สุรินทร์ (Surin)	6	1.76	6	1.76
	อำนาจเจริญ (Amnat Charoen)	1	0.29	1	0.29
	อุดรธานี (Udon Thani)	3	0.88	3	0.88
	อุบลราชธานี (Ubon Ratchathani)	2	0.59	2	0.59
		รวม (Sub-total)	32	9.41	32
ภาคใต้ (Southern Region)	กระบี่ (Krabi)	1	0.29	1	0.29
	ชุมพร (Chumphon)	3	0.88	3	0.88
	ตรัง (Trang)	2	0.59	2	0.59
	นครศรีธรรมราช (Nakhon Si Thammarat)	2	0.59	2	0.59
	นราธิวาส (Narathiwat)	1	0.29	1	0.29
	พัทลุง (Phatthalung)	2	0.59	2	0.59
	ระนอง (Ranong)	1	0.29	1	0.29
	สงขลา (Songkhla)	1	0.29	1	0.29
	สตูล (Satun)	1	0.29	1	0.29
	สุราษฎร์ธานี (Surat Thani)	3	0.88	3	0.88
		รวม (Sub-total)	17	5.00	17
ชาวต่างชาติ (Foreigner)	กรุงเทพมหานคร (Bangkok)	2	0.59	2	0.59
	แม่ฮ่องสอน (Mae Hong Son)	1	0.29	1	0.29
	สมุทรปราการ (Samut Prakan)	1	0.29	1	0.29
		รวม (Sub-total)	4	1.18	4
	รวมทั้งหมด (Total)	340	100	340	100

ตาราง 31 จำนวนผู้ป่วยมะเร็งปากมดลูกรายใหม่ จำแนกตามเกรดและเพศ พ.ศ. 2555

Table 31 Number of new cervix uteri cancer patient by grade and sex: 2012

Grade	Female		Total	
	No.	%	No.	%
Well differentiated	46	13.53	46	13.53
Moderately differentiated	123	36.18	123	36.18
Poorly differentiated	45	13.24	45	13.24
Undifferentiated	2	0.59	2	0.59
Not stated or not applicable	124	36.47	124	36.47
Total	340	100	340	100

ตาราง 32 จำนวนผู้ป่วยมะเร็งปากมดลูกรายใหม่ จำแนกตามวิธีการรักษาและเพศ พ.ศ. 2555

Table 32 Number of new cervix uteri cancer patient by treatment and sex: 2012

Treatment	Female		Total	
	No.	%	No.	%
Surgery	28	8.24	28	8.24
Radiation	71	20.88	71	20.88
Chemotherapy	25	7.35	25	7.35
Supportive	9	2.65	9	2.65
Other	117	34.41	117	34.41
Surgery & Radiation	9	2.65	9	2.65
Surgery & Chemotherapy	4	1.18	4	1.18
Radiation & Chemotherapy	71	20.88	71	20.88
Supportive & Other	2	0.59	2	0.59
Surgery & Radiation & Chemotherapy	4	1.18	4	1.18
Total	340	100	340	100

5. มะเร็งตับและท่อน้ำดี

Liver & Intrahepatic Bile Ducts Cancer

ตาราง 33 จำนวนผู้ป่วยมะเร็งตับและท่อน้ำดีรายใหม่ จำแนกตามภาคและเพศ พ.ศ. 2555
Table 33 Number of new liver & intrahepatic bile ducts cancer patient by region and sex: 2012

ภาค (Region)	จังหวัด (Provinces)	Male		Female		Total	
		No.	%	No.	%	No.	%
กรุงเทพและปริมณฑล (Bangkok and Vicinities)	กรุงเทพมหานคร (Bangkok)	39	13.68	16	5.61	55	19.30
	นครปฐม (Nakhon Pathom)	1	0.35	3	1.05	4	1.40
	นนทบุรี (Nonthaburi)	14	4.91	8	2.81	22	7.72
	ปทุมธานี (Pathum Thani)	8	2.81	4	1.40	12	4.21
	สมุทรปราการ (Samut Prakan)	9	3.16	4	1.40	13	4.56
	สมุทรสาคร (Samut Sakhon)	1	0.35	0	0	1	0.35
	รวม (Sub-total)	72	25.26	35	12.28	107	37.54
ภาคกลางส่วนกลาง (Sub-central Region)	ชัยนาท (Chai Nat)	2	0.70	0	0	2	0.70
	พระนครศรีอยุธยา (Phra Nakhon Si Ayutthaya)	4	1.40	3	1.05	7	2.46
	ลพบุรี (Lop Buri)	1	0.35	1	0.35	2	0.70
	สระบุรี (Saraburi)	1	0.35	0	0	1	0.35
	รวม (Sub-total)	8	2.81	4	1.40	12	4.21
ภาคตะวันออก (Eastern Region)	จันทบุรี (Chanthaburi)	1	0.35	1	0.35	2	0.70
	ฉะเชิงเทรา (Chachoengsao)	3	1.05	1	0.35	4	1.40
	ชลบุรี (Chon Buri)	1	0.35	0	0	1	0.32
	ตราด (Trat)	2	0.70	0	0	2	0.70
	นครนายก (Nakhon Nayok)	1	0.35	2	0.70	3	1.05
	ปราจีนบุรี (Prachin Buri)	3	1.05	1	0.35	4	1.40
	ระยอง (Rayong)	2	0.70	1	0.35	3	1.05
	สระแก้ว (Sa Kaeo)	5	1.75	1	0.35	6	2.11
รวม (Sub-total)	18	6.32	7	2.46	25	8.77	
ภาคตะวันตก (Western Region)	กาญจนบุรี (Kanchanaburi)	4	1.40	2	0.70	6	2.11
	ประจวบคีรีขันธ์ (Prachuap Khiri Khan)	1	0.35	3	1.05	4	1.40
	เพชรบุรี (Phetchaburi)	4	1.40	3	1.05	7	2.46
	ราชบุรี (Ratchaburi)	6	2.11	2	0.70	8	2.81
	สมุทรสงคราม (Samut Songkhram)	2	0.70	1	0.35	3	1.05
	สุพรรณบุรี (Suphan Buri)	4	1.40	0	0	4	1.40
รวม (Sub-total)	21	7.37	11	3.86	32	11.23	
ภาคเหนือ (Northern Region)	กำแพงเพชร (Kamphaeng Phet)	4	1.40	1	0.35	5	1.75
	เชียงใหม่ (Chiang Mai)	1	0.35	0	0	1	0.35
	ตาก (Tak)	1	0.35	0	0	1	0.35
	นครสวรรค์ (Nakhon Sawan)	4	1.40	5	1.75	9	3.16
	พิจิตร (Phitchit)	7	2.46	1	0.35	8	2.81

ตาราง 33 จำนวนผู้ป่วยมะเร็งตับและท่อน้ำดีรายใหม่ จำแนกตามภาคและเพศ พ.ศ. 2555 (ต่อ)
 Table 33 Number of new liver & intrahepatic bile ducts cancer patient by region and sex:
 2012 (cont'd)

ภาค (Region)	จังหวัด (Provinces)	Male		Female		Total	
		No.	%	No.	%	No.	%
ภาคเหนือ (Northern Region)	พิษณุโลก (Phitsanulok)	0	0	1	0.35	1	0.35
	เพชรบูรณ์ (Phetchabun)	8	2.81	7	2.46	15	5.26
	แพร่ (Phrae)	1	0.35	0	0	1	0.35
	สุโขทัย (Sukhothai)	0	0	1	0.35	1	0.35
	อุตรดิตถ์ (Uttaradit)	1	0.35	0	0	1	0.35
	อุทัยธานี (Uthai Thani)	1	0.35	0	0	1	0.35
	รวม (Sub-total)	29	10.18	16	5.61	45	15.79
ภาคตะวันออกเฉียงเหนือ (Northeastern Region)	กาฬสินธุ์ (Kalasin)	2	0.70	1	0.35	3	1.05
	ขอนแก่น (Khon Kaen)	2	0.70	1	0.35	3	1.05
	ชัยภูมิ (Chaiyaphum)	5	1.75	1	0.35	6	2.11
	นครพนม (Nakhon Phanom)	1	0.35	0	0	1	0.35
	นครราชสีมา (Nakhon Ratchasima)	4	1.40	1	0.35	5	1.75
	บุรีรัมย์ (Buri Ram)	2	0.70	2	0.70	4	1.40
	มหาสารคาม (Maha Sarakham)	1	0.35	3	1.05	4	1.40
	ยโสธร (Yasothon)	1	0.35	0	0	1	0.35
	ร้อยเอ็ด (Roi Et)	2	0.70	2	0.70	4	1.40
	เลย (Loie)	2	0.70	1	0.35	3	1.05
	ศรีสะเกษ (Si Sa Ket)	3	1.05	2	0.70	5	1.75
	สกลนคร (Sakon Nakhon)	3	1.05	1	0.35	4	1.40
	สุรินทร์ (Surin)	3	1.05	0	0	3	1.05
	หนองคาย (Nong Khai)	1	0.35	0	0	1	0.35
	อุดรธานี (Udon Thani)	0	0	1	0.35	1	0.35
อุบลราชธานี (Ubon Ratchathani)	0	0	1	0.35	1	0.35	
รวม (Sub-total)	32	11.23	17	5.96	49	17.19	
ภาคใต้ (Southern Region)	ชุมพร (Chumphon)	1	0.35	2	0.70	3	1.05
	นครศรีธรรมราช (Nakhon Si Thammarat)	1	0.35	1	0.35	2	0.70
	พังงา (Phang-nga)	0	0	1	0.35	1	0.35
	พัทลุง (Phatthalung)	1	0.35	0	0	1	0.35
	ภูเก็ต (Phuket)	1	0.35	0	0	1	0.35
	ยะลา (Yala)	1	0.35	0	0	1	0.35
	สงขลา (Songkhla)	1	0.35	0	0	1	0.35
	สุราษฎร์ธานี (Surat Thani)	1	0.35	0	0	1	0.35
รวม (Sub-total)	7	2.46	4	1.40	11	3.86	
ชาวต่างชาติ (Foreigner)	กรุงเทพมหานคร (Bangkok)	4	1.40	0	0	4	1.40
	รวม (Sub-total)	4	1.40	0	0	4	1.40
รวมทั้งหมด (Total)		191	67.02	94	32.98	285	100

ตาราง 34 จำนวนผู้ป่วยมะเร็งเรื้องต้นและท่อน้ำดีรายใหม่ จำแนกตามเกรดและเพศ พ.ศ. 2555

Table 34 Number of new liver & intrahepatic bile ducts cancer patient by grade and sex: 2012

Grade	Male		Female		Total	
	No.	%	No.	%	No.	%
Well differentiated	5	1.75	2	0.70	7	2.46
Moderately differentiated	10	3.51	1	0.35	11	3.86
Poorly differentiated	2	0.70	4	1.40	6	2.11
Not stated or not applicable	174	61.05	87	30.53	261	91.58
Total	191	67.02	94	32.98	285	100

ตาราง 35 จำนวนผู้ป่วยมะเร็งเรื้องต้นและท่อน้ำดีรายใหม่ จำแนกตามวิธีการรักษาและเพศ พ.ศ. 2555

Table 35 Number of new liver & intrahepatic bile ducts cancer patient by treatment and sex: 2012

Treatment	Male		Female		Total	
	No.	%	No.	%	No.	%
Surgery	9	3.16	5	1.75	14	4.91
Radiation	4	1.40	2	0.70	6	2.11
Chemotherapy	36	12.63	19	6.67	55	19.30
Supportive	18	6.32	11	3.86	29	10.18
Other	117	41.05	51	17.89	168	58.95
Surgery & Chemotherapy	7	2.46	4	1.40	11	3.86
Radiation & Chemotherapy	0	0	2	0.70	2	0.70
Total	191	67.02	94	32.98	285	100

6. มะเร็งริมฝีปากและช่องปาก Lip & Oral Cavity Cancer

ตาราง 36 จำนวนผู้ป่วยมะเร็งริมฝีปากและช่องปากรายใหม่ จำแนกตามภาคและเพศ พ.ศ. 2555

Table 36 Number of new lip & oral cavity cancer patient by region and sex: 2012

ภาค (Region)	จังหวัด (Provinces)	Male		Female		Total	
		No.	%	No.	%	No.	%
กรุงเทพและปริมณฑล (Bangkok and Vicinities)	กรุงเทพมหานคร (Bangkok)	24	12.77	15	7.98	39	20.74
	นครปฐม (Nakhon Pathom)	10	5.32	4	2.13	14	7.45
	นนทบุรี (Nonthaburi)	8	4.26	1	0.53	9	4.79
	ปทุมธานี (Pathum Thani)	0	0	1	0.53	1	0.53
	สมุทรปราการ (Samut Prakan)	6	3.19	3	1.60	9	4.79
	สมุทรสาคร (Samut Sakhon)	2	1.06	1	0.53	3	1.60
	รวม (Sub-total)	50	26.60	25	13.30	75	39.89
ภาคกลางส่วนกลาง (Sub-central Region)	ชัยนาท (Chai Nat)	1	0.53	0	0	1	0.53
	พระนครศรีอยุธยา (Phra Nakhon Si Ayuthaya)	1	0.53	3	1.60	4	2.13
	ลพบุรี (Lop Buri)	3	1.60	1	0.53	4	2.13
	สระบุรี (Saraburi)	0	0	1	0.53	1	0.53
	อ่างทอง (Ang Thong)	1	0.53	0	0	1	0.53
	รวม (Sub-total)	6	3.19	5	2.66	11	5.85
ภาคตะวันออก (Eastern Region)	จันทบุรี (Chanthaburi)	0	0	2	1.06	2	1.06
	นครนายก (Nakhon Nayok)	1	0.53	1	0.53	2	1.06
	ปราจีนบุรี (Prachin Buri)	2	1.06	0	0	2	1.06
	ระยอง (Rayong)	1	0.53	1	0.53	2	1.06
	สระแก้ว (Sa Kaeo)	2	1.06	3	1.60	5	2.66
	รวม (Sub-total)	6	3.19	7	3.72	13	6.91
ภาคตะวันตก (Western Region)	กาญจนบุรี (Kanchanaburi)	5	2.66	4	2.13	9	4.79
	ประจวบคีรีขันธ์ (Prachuap Khiri Khan)	5	2.66	3	1.60	8	4.26
	เพชรบุรี (Phetchaburi)	7	3.72	3	1.60	10	5.32
	ราชบุรี (Ratchaburi)	8	4.26	1	0.53	9	4.79
	สมุทรสงคราม (Samut Songkhram)	2	1.06	0	0	2	1.06
	สุพรรณบุรี (Suphan Buri)	0	0	1	0.53	1	0.53
	รวม (Sub-total)	27	14.36	12	6.38	39	20.74
ภาคเหนือ (Northern Region)	กำแพงเพชร (Kamphaeng Phet)	2	1.06	2	1.06	4	2.13
	เชียงใหม่ (Chiang Rai)	2	1.06	0	0	2	1.06
	นครสวรรค์ (Nakhon Sawan)	0	0	2	1.06	2	1.06
	พิจิตร (Phitchit)	2	1.06	4	2.13	6	3.19
	พิษณุโลก (Phitsanulok)	1	0.53	0	0	1	0.53
	เพชรบูรณ์ (Phetchabun)	1	0.53	2	1.06	3	1.60
	สุโขทัย (Sukhothai)	1	0.53	0	0	1	0.53

ตาราง 36 จำนวนผู้ป่วยมะเร็งริมฝีปากและช่องปากรายใหม่ จำแนกตามภาคและเพศ พ.ศ. 2555 (ต่อ)
Table 36 Number of new lip & oral cavity cancer patient by region and sex: 2012 (cont'd)

ภาค (Region)	จังหวัด (Provinces)	Male		Female		Total	
		No.	%	No.	%	No.	%
ภาคเหนือ (Northern Region)	อุตรดิตถ์ (Uttaradit)	1	0.53	0	0	1	0.53
	อุทัยธานี (Uthai Thani)	1	0.53	0	0	1	0.53
	รวม (Sub-total)	11	5.85	10	5.32	21	11.17
ภาคตะวันออกเฉียงเหนือ (Northeastern Region)	ขอนแก่น (Khon Kaen)	0	0	1	0.53	1	0.53
	ชัยภูมิ (Chaiyaphum)	1	0.53	0	0	1	0.53
	นครพนม (Nakhon Phanom)	0	0	2	1.06	2	1.06
	นครราชสีมา (Nakhon Ratchasima)	3	1.60	1	0.53	4	2.13
	บุรีรัมย์ (Buri Ram)	0	0	1	0.53	1	0.53
	มหาสารคาม (Maha Sarakham)	1	0.53	1	0.53	2	1.06
	มุกดาหาร (Mukdahan)	0	0	1	0.53	1	0.53
	ร้อยเอ็ด (Roi Et)	1	0.53	1	0.53	2	1.06
	ศรีสะเกษ (Si Sa Ket)	4	2.13	0	0	4	2.13
	สกลนคร (Sakon Nakhon)	0	0	1	0.53	1	0.53
	สุรินทร์ (Surin)	1	0.53	1	0.53	2	1.06
	อุดรธานี (Udon Thani)	0	0	1	0.53	1	0.53
	รวม (Sub-total)	11	5.85	11	5.85	22	11.70
ภาคใต้ (Southern Region)	ชุมพร (Chumphon)	0	0	2	1.06	2	1.06
	นครศรีธรรมราช (Nakhon Si Thammarat)	0	0	1	0.53	1	0.53
	รวม (Sub-total)	0	0	3	1.60	3	1.60
ชาวต่างชาติ (Foreigner)	กรุงเทพมหานคร (Bangkok)	3	1.60	0	0	3	1.60
	ประจวบคีรีขันธ์ (Prachuap Khiri Khan)	1	0.53	0	0	1	0.53
	รวม (Sub-total)	4	2.13	0	0	4	2.13
รวมทั้งหมด (Total)		115	61.17	73	38.83	188	100

ตาราง 37 จำนวนผู้ป่วยมะเร็งริมฝีปากและช่องปากรายใหม่ จำแนกตามวิธีการรักษาและเพศ พ.ศ. 2555
Table 37 Number of new lip & oral cavity cancer patient by treatment and sex: 2012

Treatment	Male		Female		Total	
	No.	%	No.	%	No.	%
Surgery	23	12.23	21	11.17	44	23.40
Radiation	15	7.98	8	4.26	23	12.23
Chemotherapy	3	1.60	4	2.13	7	3.72
Supportive	6	3.19	5	2.66	11	5.85
Other	42	22.34	24	12.77	66	35.11
Surgery & Radiation	2	1.06	6	3.19	8	4.26
Radiation & Chemotherapy	18	9.57	1	0.53	19	10.11
Supportive & Other	1	0.53	3	1.60	4	2.13
Surgery & Radiation & Chemotherapy	5	2.66	1	0.53	6	3.19
Total	115	61.17	73	38.83	188	100

7. มะเร็งต่อมน้ำเหลืองชนิดไม่ใช่ฮอดจ์กิน

Non-Hodgkin's Lymphoma

ตาราง 38 จำนวนผู้ป่วยมะเร็งต่อมน้ำเหลืองชนิดไม่ใช่ฮอดจ์กินรายใหม่ จำแนกตามภาคและเพศ พ.ศ. 2555
Table 38 Number of new non-Hodgkin's lymphoma patient by region and sex: 2012

ภาค (Region)	จังหวัด (Provinces)	Male		Female		Total	
		No.	%	No.	%	No.	%
กรุงเทพและปริมณฑล (Bangkok and Vicinities)	กรุงเทพมหานคร (Bangkok)	11	10.09	13	11.93	24	22.02
	นครปฐม (Nakhon Pathom)	1	0.92	0	0	1	0.92
	นนทบุรี (Nonthaburi)	1	0.92	6	5.50	7	6.42
	ปทุมธานี (Pathum Thani)	3	2.75	2	1.83	5	4.59
	สมุทรปราการ (Samut Prakan)	2	1.83	3	2.75	5	4.59
	รวม (Sub-total)	18	16.51	24	22.02	42	38.53
ภาคกลางส่วนกลาง (Sub-central Region)	ชัยนาท (Chai Nat)	1	0.92	1	0.92	2	1.83
	พระนครศรีอยุธยา (Phra Nakhon Si Ayuthaya)	2	1.83	0	0	2	1.83
	สิงห์บุรี (Sing Buri)	2	1.83	0	0	2	1.83
	อ่างทอง (Ang Thong)	0	0	1	0.92	1	0.92
	รวม (Sub-total)	5	4.59	2	1.83	7	6.42
ภาคตะวันออก (Eastern Region)	ฉะเชิงเทรา (Chachoengsao)	1	0.92	1	0.92	2	1.83
	ระยอง (Rayong)	1	0.92	0	0	1	0.92
	สระแก้ว (Sa Kaeo)	2	1.83	3	2.75	5	4.59
	รวม (Sub-total)	4	3.67	4	3.67	8	7.34
ภาคตะวันตก (Western Region)	กาญจนบุรี (Kanchanaburi)	4	3.67	4	3.67	8	7.34
	ประจวบคีรีขันธ์ (Prachuap Khiri Khan)	2	1.83	0	0	2	1.83
	เพชรบุรี (Phetchaburi)	3	2.75	2	1.83	5	4.59
	ราชบุรี (Ratchaburi)	0	0	3	2.75	3	2.75
	สมุทรสงคราม (Samut Songkhram)	1	0.92	1	0.92	2	1.83
	สุพรรณบุรี (Suphan Buri)	4	3.67	0	0	4	3.67
	รวม (Sub-total)	14	12.84	10	9.17	24	22.02
ภาคเหนือ (Northern Region)	กำแพงเพชร (Kamphaeng Phet)	1	0.92	0	0	1	0.92
	เชียงใหม่ (Chiang Mai)	0	0	1	0.92	1	0.92
	นครสวรรค์ (Nakhon Sawan)	0	0	2	1.83	2	1.83
	พะเยา (Phayao)	0	0	1	0.92	1	0.92
	พิจิตร (Phitchit)	2	1.83	1	0.92	3	2.75
	พิษณุโลก (Phitsanulok)	0	0	1	0.92	1	0.92
	เพชรบูรณ์ (Phetchabun)	0	0	1	0.92	1	0.92
	ลำปาง (Lampang)	1	0.92	0	0	1	0.92
	สุโขทัย (Sukhothai)	0	0	1	0.92	1	0.92
	รวม (Sub-total)	4	3.67	8	7.34	12	11.01
ภาคตะวันออกเฉียงเหนือ (Northeastern Region)	นครราชสีมา (Nakhon Ratchasima)	2	1.83	0	0	2	1.83
	บุรีรัมย์ (Buri Ram)	1	0.92	0	0	1	0.92

ตาราง 38 จำนวนผู้ป่วยมะเร็งเรื้อรังต่อมน้ำเหลืองชนิดไม่ใช่ฮอดจ์กินรายใหม่ จำแนกตามภาคและเพศ พ.ศ. 2555
 Table 38 Number of new non-Hodgkin's lymphoma patient by region and sex: 2012 (cont'd)

ภาค (Region)	จังหวัด (Provinces)	Male		Female		Total	
		No.	%	No.	%	No.	%
ภาคตะวันออกเฉียงเหนือ (Northeastern Region)	มหาสารคาม (Maha Sarakham)	1	0.92	0	0	1	0.92
	ร้อยเอ็ด (Roi Et)	0	0	1	0.92	1	0.92
	เลย (Loie)	0	0	1	0.92	1	0.92
	สุรินทร์ (Surin)	1	0.92	0	0	1	0.92
	รวม (Sub-total)	5	4.59	2	1.83	7	6.42
ภาคใต้ (Southern Region)	นครศรีธรรมราช (Nakhon Si Thammarat)	0	0	1	0.92	1	0.92
	พังงา (Phang-nga)	0	0	1	0.92	1	0.92
	ภูเก็ต (Phuket)	0	0	1	0.92	1	0.92
	ระนอง (Ranong)	1	0.92	1	0.92	2	1.83
	รวม (Sub-total)	1	0.92	4	3.67	5	4.59
ชาวต่างชาติ (Foreigner)	กรุงเทพมหานคร (Bangkok)	2	1.83	1	0.92	3	2.75
	ชลบุรี (Chon Buri)	1	0.92	0	0	1	0.92
	รวม (Sub-total)	3	2.75	1	0.92	4	3.67
รวมทั้งหมด (Total)		54	49.54	55	50.46	109	100

ตาราง 39 จำนวนผู้ป่วยมะเร็งเรื้อรังต่อมน้ำเหลืองชนิดไม่ใช่ฮอดจ์กินรายใหม่ จำแนกตามเกรดและเพศ พ.ศ. 2555
 Table 39 Number of new non-Hodgkin's lymphoma cancer patient by grade and sex: 2012

Grade	Male		Female		Total	
	No.	%	No.	%	No.	%
Well differentiated	1	0.92	2	1.83	3	2.75
Poorly differentiated	0	0	1	0.92	1	0.92
Positive T - cell	4	3.67	4	3.67	8	7.34
Positive B - cell	38	34.86	33	30.28	71	65.14
NK cell (natural Killer)	3	2.75	0	0	3	2.75
Not stated or not applicable	8	7.34	15	13.76	23	21.10
Total	54	49.54	55	50.46	109	100

ตาราง 40 จำนวนผู้ป่วยมะเร็งเรื้อรังต่อมน้ำเหลืองชนิดไม่ใช่ฮอดจ์กินรายใหม่ จำแนกตามวิธีการรักษาและเพศ พ.ศ.2555

Table 40 Number of new non-Hodgkin's lymphoma patient by treatment and sex: 2012

Treatment	Male		Female		Total	
	No.	%	No.	%	No.	%
Radiation	6	5.50	6	5.50	12	11.01
Chemotherapy	32	29.36	29	26.61	61	55.96
Other	13	11.93	18	16.51	31	28.44
Radiation & Chemotherapy	3	2.75	2	1.83	5	4.59
Total	54	49.54	55	50.46	109	100

8. มะเร็งหลอดอาหาร Esophagus Cancer

ตาราง 41 จำนวนผู้ป่วยมะเร็งหลอดอาหารรายใหม่ จำแนกตามภาคและเพศ พ.ศ. 2555
Table 41 Number of new esophagus cancer patient by region and sex: 2012

ภาค (Region)	จังหวัด (Provinces)	Male		Female		Total	
		No.	%	No.	%	No.	%
กรุงเทพและปริมณฑล (Bangkok and Vicinities)	กรุงเทพมหานคร (Bangkok)	20	19.05	1	0.95	21	20.00
	นครปฐม (Nakhon Pathom)	3	2.86	0	0	3	2.86
	นนทบุรี (Nonthaburi)	10	9.52	0	0	10	9.52
	ปทุมธานี (Pathum Thani)	6	5.71	2	1.90	8	7.62
	สมุทรปราการ (Samut Prakan)	6	5.71	0	0	6	5.71
	สมุทรสาคร (Samut Sakhon)	1	0.95	1	0.95	2	1.90
	รวม (Sub-total)	46	43.81	4	3.81	50	47.62
ภาคกลางส่วนกลาง (Sub-central Region)	ชัยนาท (Chai Nat)	1	0.95	0	0	1	0.95
	พระนครศรีอยุธยา (Phra Nakhon Si Ayuthaya)	3	2.86	0	0	3	2.86
	รวม (Sub-total)	4	3.81	0	0	4	3.81
ภาคตะวันออก (Eastern Region)	จันทบุรี (Chanthaburi)	1	0.95	0	0	1	0.95
	ฉะเชิงเทรา (Chachoengsao)	1	0.95	0	0	1	0.95
	ชลบุรี (Chon Buri)	1	0.95	0	0	1	0.95
	นครนายก (Nakhon Nayok)	2	1.90	0	0	2	1.90
	ปราจีนบุรี (Prachin Buri)	4	3.81	0	0	4	3.81
	สระแก้ว (Sa Kaeo)	1	0.95	0	0	1	0.95
	รวม (Sub-total)	10	9.52	0	0	10	9.52
ภาคตะวันตก (Western Region)	กาญจนบุรี (Kanchanaburi)	11	10.48	0	0	11	10.48
	ประจวบคีรีขันธ์ (Prachuap Khiri Khan)	4	3.81	0	0	4	3.81
	เพชรบุรี (Phetchaburi)	1	0.95	0	0	1	0.95
	ราชบุรี (Ratchaburi)	4	3.81	0	0	4	3.81
	สมุทรสงคราม (Samut Songkhram)	5	4.76	0	0	5	4.76
	สุพรรณบุรี (Suphan Buri)	2	1.90	0	0	2	1.90
	รวม (Sub-total)	27	25.71	0	0	27	25.71
ภาคเหนือ (Northern Region)	กำแพงเพชร (Kamphaeng Phet)	1	0.95	0	0	1	0.95
	นครสวรรค์ (Nakhon Sawan)	1	0.95	0	0	1	0.95
	พิจิตร (Phitchit)	2	1.90	1	0.95	3	2.86
	รวม (Sub-total)	4	3.81	1	0.95	5	4.76
ภาคตะวันออกเฉียงเหนือ (Northeastern Region)	กาฬสินธุ์ (Kalasin)	1	0.95	0	0	1	0.95
	นครราชสีมา (Nakhon Ratchasima)	1	0.95	0	0	1	0.95
	บุรีรัมย์ (Buri Ram)	2	1.90	0	0	2	1.90
	ร้อยเอ็ด (Roi Et)	1	0.95	0	0	1	0.95
	รวม (Sub-total)	5	4.76	0	0	5	4.76

ตาราง 41 จำนวนผู้ป่วยมะเร็งเรื้อรังหลอดอาหารรายใหม่ จำแนกตามภาคและเพศ พ.ศ. 2555 (ต่อ)

Table 41 Number of new esophagus cancer patient by region and sex: 2012 (cont'd)

ภาค (Region)	จังหวัด (Provinces)	Male		Female		Total	
		No.	%	No.	%	No.	%
ภาคใต้ (Southern Region)	ชุมพร (Chumphon)	2	1.90	0	0	2	1.90
	พัทลุง (Phatthalung)	1	0.95	0	0	1	0.95
	รวม (Sub-total)	3	2.86	0	0	3	2.86
ชาวต่างชาติ (Foreigner)	กรุงเทพมหานคร (Bangkok)	0	0	1	0.95	1	0.95
	รวม (Sub-total)	0	0	1	0.95	1	0.95
รวมทั้งหมด (Total)		99	94.29	6	5.71	105	100

ตาราง 42 จำนวนผู้ป่วยมะเร็งเรื้อรังหลอดอาหารรายใหม่ จำแนกตามเกรดและเพศ พ.ศ. 2555

Table 42 Number of new esophagus cancer patient by grade and sex: 2012

Grade	Male		Female		Total	
	No.	%	No.	%	No.	%
Well differentiated	16	15.24	0	0	16	15.24
Moderately differentiated	50	47.62	3	2.86	53	50.48
Poorly differentiated	15	14.29	0	0	15	14.29
Undifferentiated	1	0.95	0	0	1	0.95
Not stated or not applicable	17	16.19	3	2.86	20	19.05
Total	99	94.29	6	5.71	105	100

ตาราง 43 จำนวนผู้ป่วยมะเร็งเรื้อรังหลอดอาหารรายใหม่ จำแนกตามวิธีการรักษาและเพศ พ.ศ. 2555

Table 43 Number of new esophagus cancer patient by treatment and sex: 2012

Treatment	Male		Female		Total	
	No.	%	No.	%	No.	%
Surgery	4	3.81	0	0	4	3.81
Radiation	10	9.52	2	1.90	12	11.43
Chemotherapy	11	10.48	0	0	11	10.48
Hormone	1	0.95	0	0	1	0.95
Supportive	6	5.71	1	0.95	7	6.67
Other	33	31.43	2	1.90	35	33.33
Surgery & Radiation	1	0.95	0	0	1	0.95
Surgery & Chemotherapy	5	4.76	0	0	5	4.76
Radiation & Chemotherapy	28	26.67	1	0.95	29	27.62
Total	99	94.29	6	5.71	105	100

9. มะเร็งหลังโพรงจมูก Nasopharynx Cancer

ตาราง 44 จำนวนผู้ป่วยมะเร็งหลังโพรงจมูกรายใหม่ จำแนกตามภาคและเพศ พ.ศ. 2555
Table 44 Number of new nasopharynx cancer patient by region and sex: 2012

ภาค (Region)	จังหวัด (Provinces)	Male		Female		Total	
		No.	%	No.	%	No.	%
กรุงเทพและปริมณฑล (Bangkok and Vicinities)	กรุงเทพมหานคร (Bangkok)	17	17.00	4	4.00	21	21.00
	นครปฐม (Nakhon Pathom)	1	1.00	0	0	1	1.00
	นนทบุรี (Nonthaburi)	3	3.00	3	3.00	6	6.00
	ปทุมธานี (Pathum Thani)	1	1.00	1	1.00	2	2.00
	สมุทรปราการ (Samut Prakan)	5	5.00	1	1.00	6	6.00
	สมุทรสาคร (Samut Sakhon)	2	2.00	2	2.00	4	4.00
	รวม (Sub-total)	29	29.00	11	11.00	40	40.00
ภาคกลางส่วนกลาง (Sub-central Region)	ชัยนาท (Chai Nat)	1	1.00	1	1.00	2	2.00
	พระนครศรีอยุธยา (Phra Nakhon Si Ayuthaya)	0	0	1	1.00	1	1.00
	อ่างทอง (Ang Thong)	1	1.00	0	0	1	1.00
	รวม (Sub-total)	2	2.00	2	2.00	4	4.00
ภาคตะวันออก (Eastern Region)	จันทบุรี (Chanthaburi)	1	1.00	0	0	1	1.00
	ฉะเชิงเทรา (Chachoengsao)	1	1.00	1	1.00	2	2.00
	ชลบุรี (Chon Buri)	1	1.00	0	0	1	1.00
	ระยอง (Rayong)	1	1.00	1	1.00	2	2.00
	สระแก้ว (Sa Kaeo)	2	2.00	1	1.00	3	3.00
	รวม (Sub-total)	6	6.00	3	3.00	9	9.00
ภาคตะวันตก (Western Region)	กาญจนบุรี (Kanchanaburi)	2	2.00	3	3.00	5	5.00
	ประจวบคีรีขันธ์ (Prachuap Khiri Khan)	2	2.00	2	2.00	4	4.00
	เพชรบุรี (Phetchaburi)	3	3.00	0	0	3	3.00
	ราชบุรี (Ratchaburi)	3	3.00	3	3.00	6	6.00
	สุพรรณบุรี (Suphan Buri)	1	1.00	2	2.00	3	3.00
	รวม (Sub-total)	11	11.00	10	10.00	21	21.00
ภาคเหนือ (Northern Region)	เชียงราย (Chiang Rai)	1	1.00	0	0	1	1.00
	พะเยา (Phayao)	1	1.00	0	0	1	1.00
	พิจิตร (Phitchit)	2	2.00	0	0	2	2.00
	แพร่ (Phrae)	1	1.00	0	0	1	1.00
	รวม (Sub-total)	5	5.00	0	0	5	5.00
ภาคตะวันออกเฉียงเหนือ (Northeastern Region)	ชัยภูมิ (Chaiyaphum)	1	1.00	0	0	1	1.00
	นครพนม (Nakhon Phanom)	1	1.00	0	0	1	1.00
	นครราชสีมา (Nakhon Ratchasima)	1	1.00	0	0	1	1.00
	มหาสารคาม (Maha Sarakham)	1	1.00	0	0	1	1.00
	ร้อยเอ็ด (Roi Et)	1	1.00	0	0	1	1.00

ตาราง 44 จำนวนผู้ป่วยมะเร็งเรื้องหลังโพรงจมูกรายใหม่ จำแนกตามภาคและเพศ พ.ศ. 2555 (ต่อ)
 Table 44 Number of new nasopharynx cancer patient by region and sex: 2012 (cont'd)

ภาค (Region)	จังหวัด (Provinces)	Male		Female		Total	
		No.	%	No.	%	No.	%
ภาคตะวันออกเฉียงเหนือ (Northeastern Region)	อุดรธานี (Udon Thani)	1	1.00	0	0	1	1.00
	รวม (Sub-total)	6	6.00	0	0	6	6.00
ภาคใต้ (Southern Region)	กระบี่ (Krabi)	1	1.00	0	0	1	1.00
	ชุมพร (Chumphon)	1	1.00	0	0	1	1.00
	ตรัง (Trang)	1	1.00	0	0	1	1.00
	นครศรีธรรมราช (Nakhon Si Thammarat)	1	1.00	0	0	1	1.00
	พังงา (Phang-nga)	1	1.00	1	1.00	2	1.00
	ภูเก็ต (Phuket)	1	1.00	0	0	1	1.00
	ยะลา (Yala)	0	0	1	1.00	1	1.00
	ระนอง (Ranong)	1	1.00	0	0	1	1.00
	สงขลา (Songkhla)	1	1.00	1	1.00	2	2.00
	รวม (Sub-total)	8	8.00	3	3.00	11	11.00
ชาวต่างชาติ (Foreigner)	ต่างประเทศ (Aboard)	1	1.00	0	0	1	1.00
	กรุงเทพมหานคร (Bangkok)	1	1.00	0	0	1	1.00
	นนทบุรี (Nonthaburi)	1	1.00	0	0	1	1.00
	สมุทรปราการ (Samut Prakan)	1	1.00	0	0	1	1.00
	รวม (Sub-total)	4	4.00	0	0	4	4.00
รวมทั้งหมด (Total)		71	71.00	29	29.00	100	100

ตาราง 45 จำนวนผู้ป่วยมะเร็งเรื้องหลังโพรงจมูกรายใหม่ จำแนกตามวิธีการรักษาและเพศ พ.ศ. 2555
 Table 45 Number of new nasopharynx cancer patient by treatment and sex: 2012

Treatment	Male		Female		Total	
	No.	%	No.	%	No.	%
Surgery	2	2.00	0	0	2	2.00
Radiation	12	12.00	8	8.00	20	20.00
Chemotherapy	7	7.00	1	1.00	8	8.00
Supportive	5	5.00	0	0	5	5.00
Other	27	27.00	10	10.00	37	37.00
Surgery & Chemotherapy	1	1.00	0	0	1	1.00
Radiation & Chemotherapy	17	17.00	9	9.00	26	26.00
Supportive & Other	0	0	1	1.00	1	1.00
Total	71	71.00	29	29.00	100	100

10. มะเร็งรังไข่

Ovary Cancer

ตาราง 46 จำนวนผู้ป่วยมะเร็งรังไข่รายใหม่ จำแนกตามภาคและเพศ พ.ศ. 2555
Table 46 Number of new ovary cancer patient by region and sex: 2012

ภาค (Region)	จังหวัด (Provinces)	Female		Total	
		No.	%	No.	%
กรุงเทพมหานครและปริมณฑล (Bangkok and Vicinities)	กรุงเทพมหานคร (Bangkok)	33	37.93	33	37.93
	นครปฐม (Nakhon Pathom)	1	1.15	1	1.15
	นนทบุรี (Nonthaburi)	6	6.90	6	6.90
	ปทุมธานี (Pathum Thani)	3	3.45	3	3.45
	สมุทรปราการ (Samut Prakan)	3	3.45	3	3.45
	สมุทรสาคร (Samut Sakhon)	2	2.30	2	2.30
	รวม (Sub-total)	48	55.17	48	55.17
ภาคกลางส่วนกลาง (Sub-central Region)	พระนครศรีอยุธยา (Phra Nakhon Si Ayuthaya)	2	2.30	2	2.30
	อ่างทอง (Ang Thong)	2	2.30	2	2.30
	รวม (Sub-total)	4	4.60	4	4.60
ภาคตะวันออก (Eastern Region)	ฉะเชิงเทรา (Chachoengsao)	2	2.30	2	2.30
	ชลบุรี (Chon Buri)	1	1.15	1	1.15
	นครนายก (Nakhon Nayok)	1	1.15	1	1.15
	รวม (Sub-total)	4	4.60	4	4.60
ภาคตะวันตก (Western Region)	กาญจนบุรี (Kanchanaburi)	1	1.15	1	1.15
	ประจวบคีรีขันธ์ (Prachuap Khiri Khan)	1	1.15	1	1.15
	เพชรบุรี (Phetchaburi)	1	1.15	1	1.15
	ราชบุรี (Ratchaburi)	4	4.60	4	4.60
	สมุทรสงคราม (Samut Songkhram)	1	1.15	1	1.15
	สุพรรณบุรี (Suphan Buri)	3	3.45	3	3.45
	รวม (Sub-total)	11	12.64	11	12.64
ภาคเหนือ (Northern Region)	กำแพงเพชร (Kamphaeng Phet)	1	1.15	1	1.15
	เชียงใหม่ (Chiang Mai)	1	1.15	1	1.15
	นครสวรรค์ (Nakhon Sawan)	1	1.15	1	1.15
	พิษณุโลก (Phitsanulok)	1	1.15	1	1.15
	แม่ฮ่องสอน (Mae Hong Son)	1	1.15	1	1.15
	รวม (Sub-total)	5	5.75	5	5.75
ภาคตะวันออกเฉียงเหนือ (Northeastern Region)	กาฬสินธุ์ (Kalasin)	1	1.15	1	1.15
	ขอนแก่น (Khon Kaen)	1	1.15	1	1.15
	นครราชสีมา (Nakhon Ratchasima)	2	2.30	2	2.30
	สุรินทร์ (Surin)	1	1.15	1	1.15

ตาราง 46 จำนวนผู้ป่วยมะเร็งรังไข่รายใหม่ จำแนกตามภาคและเพศ พ.ศ. 2555 (ต่อ)

Table 46 Number of new ovary cancer patient by region and sex: 2012 (cont'd)

ภาค (Region)	จังหวัด (Provinces)	Female		Total	
		No.	%	No.	%
ภาคตะวันออกเฉียงเหนือ (Northeastern Region)	อำนาจเจริญ (Amnat Charoen)	1	1.15	1	1.15
	อุบลราชธานี (Ubon Ratchathani)	1	1.15	1	1.15
	รวม (Sub-total)	7	8.05	7	8.05
ภาคใต้ (Southern Region)	ชุมพร (Chumphon)	2	2.30	2	2.30
	นครศรีธรรมราช (Nakhon Si Thammarat)	1	1.15	1	1.15
	ภูเก็ต (Phuket)	2	2.30	2	2.30
	ระนอง (Ranong)	2	2.30	2	2.30
	รวม (Sub-total)	7	8.05	7	8.05
ชาวต่างชาติ (Foreigner)	กรุงเทพมหานคร (Bangkok)	1	1.15	1	1.15
	รวม (Sub-total)	1	1.15	1	1.15
	รวมทั้งหมด (Total)	87	100	87	100

ตาราง 47 จำนวนผู้ป่วยมะเร็งรังไข่รายใหม่ จำแนกตามเกรดและเพศ พ.ศ. 2555

Table 47 Number of new ovary cancer patient by grade and sex: 2012

Grade	Female		Total	
	No.	%	No.	%
Well differentiated	8	9.20	8	9.20
Moderately differentiated	7	8.05	7	8.05
Poorly differentiated	14	16.09	14	16.09
Not stated or not applicable	58	66.67	58	66.67
Total	87	100	87	100

ตาราง 48 จำนวนผู้ป่วยมะเร็งรังไข่รายใหม่ จำแนกตามวิธีการรักษาและเพศ พ.ศ. 2555

Table 48 Number of new ovary cancer patient by treatment and sex: 2012

Treatment	Female		Total	
	No.	%	No.	%
Surgery	8	9.20	8	9.20
Chemotherapy	35	40.23	35	40.23
Other	28	32.18	28	32.18
Radiation & Chemotherapy	2	2.30	2	2.30
Supportive & Other	1	1.15	1	1.15
Surgery & Chemotherapy	13	14.94	13	14.94
Total	87	100	87	100

ภาคผนวก APPENDIX

แบบรายงานโรคมะเร็ง

Card No

1. ชื่อ - นามสกุล		2. เลขประจำตัวประชาชน		3. เลขที่ Passport																											
																												
4. วัน / เดือน / ปีเกิด		5. เพศ		6. สถานภาพสมรส																											
..... / /		① ชาย ② หญิง ③ ไม่ระบุ		① โสด ② คู่/หม้าย/หย่า ③ นกบวช ④ ไม่ระบุ																											
7. สัญชาติ		8. เชื้อชาติ		9. ศาสนา																											
① ไทย ② จีน ③ ลาว ④ อื่นๆ ⑤ ไม่ระบุ		① ไทย ② จีน ③ ลาว ④ อื่นๆ ⑤ ไม่ระบุ		① พุทธ ② คริสต์ ③ อิสลาม ④ อื่นๆ ⑤ ไม่ระบุ																											
10. ที่อยู่ตามทะเบียนบ้าน			11. ที่อยู่ถาวร																												
บ้านเลขที่..... หมู่..... ถนน.....			บ้านเลขที่..... หมู่..... ถนน.....																												
ตำบล.....อำเภอ.....			ตำบล.....อำเภอ.....																												
จังหวัด.....			จังหวัด.....																												
โทร.			โทร.																												
รหัสไปรษณีย์..... รหัสที่อยู่.....			รหัสไปรษณีย์..... รหัสที่อยู่.....																												
12. โรงพยาบาล / รหัสโรงพยาบาล		18. หมายเลขชิ้นเนื้อพยาธิวิทยา		22. Behaviour																											
..... /																													
13. เลขประจำตัวผู้ป่วย		19. วันที่ส่งชิ้นเนื้อ		23. Grade																											
.....																														
14. วันที่วินิจฉัยว่าเป็นมะเร็ง		20. ตำแหน่งอวัยวะที่เป็น		① Well differentiated ② Moderately differentiated ③ Poorly differentiated ④ Undifferentiated ⑤ Positive T - cell ⑥ Positive B - cell ⑦ Null cell (Non T - non B) ⑧ NK cell (natural killer) ⑨ Not stated or not applicable																											
..... / /		<input type="checkbox"/> <input type="checkbox"/> <input type="checkbox"/>																													
15. อายุ ณ. (วันที่วินิจฉัย)		<input type="checkbox"/> Recurrent Laterality ① Right ② Left ③ Bilateral ④ Unilateral ⑤ ไม่ระบุ		① Well differentiated ② Moderately differentiated ③ Poorly differentiated ④ Undifferentiated ⑤ Positive T - cell ⑥ Positive B - cell ⑦ Null cell (Non T - non B) ⑧ NK cell (natural killer) ⑨ Not stated or not applicable																											
..... ปี																															
16. วิธีวินิจฉัย		21. ผลทางพยาธิวิทยา <input type="checkbox"/> <input type="checkbox"/> <input type="checkbox"/> <input type="checkbox"/>																													
<table style="width: 100%; border-collapse: collapse;"> <thead> <tr> <th style="width: 60%;"></th> <th style="width: 10%; text-align: center;">ใน รพ.</th> <th style="width: 10%; text-align: center;">นอก รพ.</th> </tr> </thead> <tbody> <tr> <td>① มรณะบัตร</td> <td style="text-align: center;"><input type="checkbox"/></td> <td style="text-align: center;"><input type="checkbox"/></td> </tr> <tr> <td>① ชักประวัติและตรวจร่างกาย</td> <td style="text-align: center;"><input type="checkbox"/></td> <td style="text-align: center;"><input type="checkbox"/></td> </tr> <tr> <td>② รังสีวินิจฉัย ส่องกล้อง Ultrasound</td> <td style="text-align: center;"><input type="checkbox"/></td> <td style="text-align: center;"><input type="checkbox"/></td> </tr> <tr> <td>③ ผ่าตัดหรือผ่าศพ โดยไม่มีผลชิ้นเนื้อ</td> <td style="text-align: center;"><input type="checkbox"/></td> <td style="text-align: center;"><input type="checkbox"/></td> </tr> <tr> <td>④ Specific Biochem/Immuno.test</td> <td style="text-align: center;"><input type="checkbox"/></td> <td style="text-align: center;"><input type="checkbox"/></td> </tr> <tr> <td>⑤ ตรวจทางเซลล์หรือการตรวจเลือด</td> <td style="text-align: center;"><input type="checkbox"/></td> <td style="text-align: center;"><input type="checkbox"/></td> </tr> <tr> <td>⑥ ตรวจชิ้นเนื้อออกที่แพร่กระจาย</td> <td style="text-align: center;"><input type="checkbox"/></td> <td style="text-align: center;"><input type="checkbox"/></td> </tr> <tr> <td>⑦ ตรวจเนื้องอกปฐมภูมิ</td> <td style="text-align: center;"><input type="checkbox"/></td> <td style="text-align: center;"><input type="checkbox"/></td> </tr> <tr> <td>⑧ ผ่าศพและมีผลชิ้นเนื้อ</td> <td style="text-align: center;"><input type="checkbox"/></td> <td style="text-align: center;"><input type="checkbox"/></td> </tr> </tbody> </table>							ใน รพ.	นอก รพ.	① มรณะบัตร	<input type="checkbox"/>	<input type="checkbox"/>	① ชักประวัติและตรวจร่างกาย	<input type="checkbox"/>	<input type="checkbox"/>	② รังสีวินิจฉัย ส่องกล้อง Ultrasound	<input type="checkbox"/>	<input type="checkbox"/>	③ ผ่าตัดหรือผ่าศพ โดยไม่มีผลชิ้นเนื้อ	<input type="checkbox"/>	<input type="checkbox"/>	④ Specific Biochem/Immuno.test	<input type="checkbox"/>	<input type="checkbox"/>	⑤ ตรวจทางเซลล์หรือการตรวจเลือด	<input type="checkbox"/>	<input type="checkbox"/>	⑥ ตรวจชิ้นเนื้อออกที่แพร่กระจาย	<input type="checkbox"/>	<input type="checkbox"/>	⑦ ตรวจเนื้องอกปฐมภูมิ	<input type="checkbox"/>
	ใน รพ.	นอก รพ.																													
① มรณะบัตร	<input type="checkbox"/>	<input type="checkbox"/>																													
① ชักประวัติและตรวจร่างกาย	<input type="checkbox"/>	<input type="checkbox"/>																													
② รังสีวินิจฉัย ส่องกล้อง Ultrasound	<input type="checkbox"/>	<input type="checkbox"/>																													
③ ผ่าตัดหรือผ่าศพ โดยไม่มีผลชิ้นเนื้อ	<input type="checkbox"/>	<input type="checkbox"/>																													
④ Specific Biochem/Immuno.test	<input type="checkbox"/>	<input type="checkbox"/>																													
⑤ ตรวจทางเซลล์หรือการตรวจเลือด	<input type="checkbox"/>	<input type="checkbox"/>																													
⑥ ตรวจชิ้นเนื้อออกที่แพร่กระจาย	<input type="checkbox"/>	<input type="checkbox"/>																													
⑦ ตรวจเนื้องอกปฐมภูมิ	<input type="checkbox"/>	<input type="checkbox"/>																													
⑧ ผ่าศพและมีผลชิ้นเนื้อ	<input type="checkbox"/>	<input type="checkbox"/>																													
17. ห้องปฏิบัติการพยาธิวิทยา																															
.....																															

กลุ่มงานเทคโนโลยีสารสนเทศ สถาบันมะเร็งแห่งชาติ

268/1 ถนนพระราม 6 แขวงทุ่งพญาไท เขตราชเทวี กรุงเทพฯ 10400 โทร.023547025-35 ต่อ 2700,2703 โทรสาร026445373 www.nci.go.th

24. T N M 25. Stage <input type="radio"/> Stage 0 <input type="radio"/> Stage 1 <input type="radio"/> Stage 2 <input type="radio"/> Stage 3 <input type="radio"/> Stage 4	<input type="radio"/> Stage I, A <input type="radio"/> Stage II, B <input type="radio"/> Stage III, C <input type="radio"/> Stage IV, D <input type="radio"/> Stage II a, B1 <input type="radio"/> Stage II b, B2 <input type="radio"/> Stage III a, C1 <input type="radio"/> Stage III b, C2 <input type="radio"/> ไม่ระบุ	26. Extend <input type="radio"/> In Situ <input type="radio"/> Localized <input type="radio"/> Direct extension <input type="radio"/> Regional lymph nodes <input type="radio"/> Distant metastasis <input type="radio"/> Not applicable <input type="radio"/> Not known	27. Metastasis <input type="radio"/> Bone <input type="radio"/> Brain <input type="radio"/> Liver <input type="radio"/> Lung <input type="radio"/> Lymph Node <input type="radio"/> Peritoneum <input type="radio"/> Other <input type="radio"/> Not known
28. วันที่ติดต่อล่าสุด / /	29. สภาพที่เป็นอยู่ล่าสุด <input type="radio"/> ยังมีชีวิต <input type="radio"/> เสียชีวิต <input type="radio"/> ไม่ระบุ	30. วันที่เสียชีวิต / /	31. สาเหตุการเสียชีวิต <input type="radio"/> โรคมะเร็ง <input type="radio"/> โรคอื่นๆ..... <input type="radio"/> ไม่ระบุ
32. Refer มาจาก วัน เดือน ปี HN. รายละเอียด	33. Refer ไปยัง วัน เดือน ปี HN. รายละเอียด		
34. วิธีการรักษา รหัสโรงพยาบาล.....ชื่อโรงพยาบาล.....วตป...../...../.....ICD9cm.....AdmitNo..... รายละเอียด.....Dr.ID.....Dr.Name..... Treatment <input type="radio"/> Surgery <input type="radio"/> Radiation <input type="radio"/> Chemotherapy <input type="radio"/> Hormone <input type="radio"/> Immo. <input type="radio"/> Sup. <input type="radio"/> Interventional <input type="radio"/> Other วิธีการรักษา <input type="radio"/> เงินสด <input type="radio"/> ต้นสังกัด <input type="radio"/> ประกันสังคม <input type="radio"/> ประกันสุขภาพถ้วนหน้า OPD / IPD <input type="radio"/> OPD <input type="radio"/> IPD <input type="radio"/> ไม่ทราบ			
รหัสโรงพยาบาล.....ชื่อโรงพยาบาล.....วตป...../...../.....ICD9cm.....AdmitNo..... รายละเอียด.....Dr.ID.....Dr.Name..... Treatment <input type="radio"/> Surgery <input type="radio"/> Radiation <input type="radio"/> Chemotherapy <input type="radio"/> Hormone <input type="radio"/> Immo. <input type="radio"/> Sup. <input type="radio"/> Interventional <input type="radio"/> Other วิธีการรักษา <input type="radio"/> เงินสด <input type="radio"/> ต้นสังกัด <input type="radio"/> ประกันสังคม <input type="radio"/> ประกันสุขภาพถ้วนหน้า OPD / IPD <input type="radio"/> OPD <input type="radio"/> IPD <input type="radio"/> ไม่ทราบ			
รหัสโรงพยาบาล.....ชื่อโรงพยาบาล.....วตป...../...../.....ICD9cm.....AdmitNo..... รายละเอียด.....Dr.ID.....Dr.Name..... Treatment <input type="radio"/> Surgery <input type="radio"/> Radiation <input type="radio"/> Chemotherapy <input type="radio"/> Hormone <input type="radio"/> Immo. <input type="radio"/> Sup. <input type="radio"/> Interventional <input type="radio"/> Other วิธีการรักษา <input type="radio"/> เงินสด <input type="radio"/> ต้นสังกัด <input type="radio"/> ประกันสังคม <input type="radio"/> ประกันสุขภาพถ้วนหน้า OPD / IPD <input type="radio"/> OPD <input type="radio"/> IPD <input type="radio"/> ไม่ทราบ			
รหัสโรงพยาบาล.....ชื่อโรงพยาบาล.....วตป...../...../.....ICD9cm.....AdmitNo..... รายละเอียด.....Dr.ID.....Dr.Name..... Treatment <input type="radio"/> Surgery <input type="radio"/> Radiation <input type="radio"/> Chemotherapy <input type="radio"/> Hormone <input type="radio"/> Immo. <input type="radio"/> Sup. <input type="radio"/> Interventional <input type="radio"/> Other วิธีการรักษา <input type="radio"/> เงินสด <input type="radio"/> ต้นสังกัด <input type="radio"/> ประกันสังคม <input type="radio"/> ประกันสุขภาพถ้วนหน้า OPD / IPD <input type="radio"/> OPD <input type="radio"/> IPD <input type="radio"/> ไม่ทราบ			

(ชื่อ).....ผู้คัดลอก (ชื่อ).....ผู้ลงทะเบียน (ชื่อ).....ผู้บันทึกข้อมูล
(ชื่อ).....ผู้ตรวจสอบวันที่.....เดือน.....พ.ศ.....

กลุ่มงานเทคโนโลยีสารสนเทศ สถาบันมะเร็งแห่งชาติ

268/1 ถนนพระราม 6 แขวงทุ่งพญาไท เขตราชเทวี กรุงเทพฯ 10400 โทร.023547025-35ต่อ 2700,2703 โทรสาร026445373 www.nci.go.th



กลุ่มงานเทคโนโลยีสารสนเทศ สถาบันมะเร็งแห่งชาติ 268/1 ถนนพระราม 6 เขตราชเทวี กรุงเทพฯ 10400

ISBN 978-616-11-2080-1